BL MANUSCRIPT NUMBER: OR 6669

TITLE: AL-ZĪJ AL-MUʿTABIR AL-SANJARĪ

AUTHOR: AL-KHĀZINĪ, ʿABD AL-RAḤMĀN

DATE: AH 620/1223 AD

157 FOLIOS

NOTES:

BL CATALOGUING REFERENCE: OCDHL p. 39


## COPYRIGHT

This microfiche is supplied by the British Library, Oriental and India Office Collections and is for private study or research only. The material is subject to copyright and may not be reproduced without the written permission of:-

The British Library
96 Euston Road
London NW1 2DB
United Kingdom

## الحقوق محفوظة

تقدم المكتبة البريطانية
قسم المجموعات الشرقية والمكتبة الهندية
هذا الميكروفيش من أجل افادة الدراسات الخاصة والأبحاث فقط.
جميع الحقوق بما يخص هذه المادة محفوظة ويحظر استخراج نسخ عنها بدون موافقة المكتبة البريطانية خطيا .

THE BRITISH LIBRARY
ORIGINAL ORIENTAL COLLECTIONS

# في أوساط الكواكب

## المقالة الخامسة في التقاويم والعروض

في الجدول الكلي — الثاني في تصحيحها — الثالث في تعديل الأيام بالطولين — الرابع في استخراج الأوساط بالتقويم — الخامس في تصحيحها بأصل ما بين الأزمنة — السادس في تعديل الأيام بالأزمنة

الأول في أحوال الشمس والقمر — الثاني في الرجوع والاستقامة — الثالث في الدور — الرابع في الأوتاد — الخامس في الطالع والغارب — السادس في الأوتاد وتسوية البيوت

الأول في الأوتاد — الثاني في الأدوار — الثالث في تصحيح الأدوار — الرابع في استخراج الأوساط — الخامس في الطالع والغارب — السادس في العلل وأوقات الصلوات

## المقالة الرابعة في الصوالع

الأول في الأوتاد — الثاني في الأدوار — الثالث في تصحيح الأدوار — الرابع في استخراج الأوساط — الخامس في الطالع والغارب — السادس في العلل وأوقات الصلوات

الباب الاول في الشمس والاظلال والاوقات

الفصل الاول في معرفة الاظلال

ب في مسير الشمس ونظمه
ج في قطر الظل وتعديله
ا في الامور الكلية
ب في بعد الزوال وانصاف النهار
ج في عرض البلد والرتبة
د في ارتفاع الشمس درجة درجة
ه في ارتفاع القمر بحسب عرضه
و في بعد القمر من الارض
ز في الروايات الدالة على الهلال
ح في الكسوفات
ا في اختلاف منظر القمر في دائرة الارتفاع
ب في اختلاف منظر الشمس في دائرة الارتفاع
ج في علل اختلاف منظرهما في دائرة الارتفاع بالكسوفات
د في اختلاف منظر القمر في الطول والعرض
ه في تصحيح موضع القمر في الطول والعرض
ا في اختلاف المناظر في الاقاليم
ب في تصحيح موضع القمر في الطول والعرض
ج في اختلاف احوال الشمس وحركاتها
ا في بيان السمت المحلي
ب في تعرف احوال السمت
ج في مبدء دستور السمت

الفصل الثاني في معرفة ساعات الليل والنهار

ا في معرفة ساعاتهما بالبعد والميل
ب في معرفة جزئهما
ج في معرفة طالعهما
ا في ساعاتهما بالامر الاوسط
ب في تقويم التسيير
ج في ساعات التقويم
د في تصحيح ساعاتهما
ه في جزئها
و في ساعاتهما بالليل والنهار
ز في طول العمل
ا في المدخل في عمل الكسوفات
ب في مقدار الكسوف
ج في ازمان الكسوف
د في ازمان المتشابهة
ه في الكسوف بالجدول
و في مقدار الكسوف وطلوعه وغروبه
ز في تصوير الكسوف واخراجه
ح في الوان الكسوف
ا المدخل في الكسوف الشمسي
ب في تصحيح ساعات وسط الكسوف


اما لما ملئت الريحان وحدنا فيها من الجداول لما متجاوزة عن حد الاعتدال الى مطوب وادرج عن حد الكمال
فرددنا المفسوط منه الى الاعتدال والحنا الفاضلة الى الكمال مراعيا كلي الجانبين لان خير الامور اوسطها

**والثاني** وحدنا فيها اعدادا موضوعة متناهية واعمالا حرية بديهية وبينها من الايام كالاوساط
الموضوعة بازاء التواريخ او جداول مركبة عن سدس تعديل الايام ليلا بليلها يعرفها انصاف الايام عن وضعها وبعدها
ولاجلها ان الطرق الكلية اولى من الجزئية لان الامور تساق الى الكمال بالاعمال الكلية والطبائع تنفر عن الاشياء الكلية
الجزئية الناقصة فلذلك سلكنا فيها مسلكا كليا ووضعنا الكل بحيث منها حدولا واحدا بسيطا يستخرج منه جزئية
من الايام وما يركب منها مثل الشهور والسنين تصاعدا وحركة اصابع الساعات كسورها شارلا لا يفنى مرة الاب
عدده ولا يعتبر وضعه في استعماله ادنى كلفة **والثالث** وحدنا تواريخ الامم كثيرة مما دبيات
شهورها وسنيها مختلفة وكل امة مشحونة بها للاشياء المتعارفة فيما بين اهلها او حركة الكواكب واحدة وفي نقل
الى التواريخ كلها تعسف وتطويل لتكرار الشيء الواحد مرارا وربما يقع في تركيبه الحركة على بعض التواريخ اختلاف
فيتعذر الوقوف بالتدبير عليها فلذلك اثبتنا اليه طريقا يشتمل على استخراج الحركة منه بالتواريخ كلها ويومن الاستدراك
من اختلاف ما حصل الحركة فيها ولاشتماله قلوب المتوسين ركبناها على تاريخ الهجرة واشرنا الى عمل يشتمل مبناه
السنة السلطانية انجاه **والرابع** وحدنا الريحان خالية عن استخراج الطالع وما يتعلق العمر وغيره من البيت
فالحقنا في آخر المواهب بابا في استخراجه وضممنا الى الجداول المتعارفة ما يليق بها من الاعمال الحسابية
الى المصنفة في هذا الفن او مخترعة وخاصة في الكسوفات ورؤية الاهلة وجعلنا الكتاب خمس الاول
منها في الحساب والمواهب والثاني في الجداول ورتبنا كل قسم منها ترتيبا وشرعنا في آخر الاول متكلا على الله في
اتمامه الى الصواب ومصلين على نبيه محمد المصطفى الذي دعانا الى الحق والرشاد
ونقول ان آخر الاول منه يشتمل على عشر مقالات وكل مقالة على اقسام وكل قسم على ابواب وكل باب على
فصول كما اشتملها في الفهرست وبالله التوفيق لاعانته

# جدول فهرست المقالات واقسامها

## المقالة الاولى في التقاويم

### الباب الاول في ابواب واقسامها

- ا في ايام كل شهر وسنه
- ب في بادي الشرايع
- ج في ذكر سائر الشرايع
- د في الشهور والسنين
- ه مدخلها في الاسبوع
- و في بسط التقويم وفعله

### الباب الثاني في الاصطرلاب

- ا في ايام الشهور
- ب فيما يتعلق بايام الشهور
- ج فيما يتعلق بايام الشهور والاسبوع
- د فيما يتعلق بسني السرين
- ه فيما يختص بالعبرانيين
- ا في تقديم باب الاسطرلاب
- ب في الضرب والقسمة بمحفظة
- ج في نسبة القطر الى الدور
- د في الحيوب

### الباب الثالث في الاطلال

- ا في السمت
- ب في الاوقات
- ج في الظل الاول والمعكوس
- د في الظل الثاني والمستوي
- ه في قل الاطلال في تعاقب معاني بعض
- ا في تعديل الاول والثاني
- ب في معرفة عرض البلد
- ج في معرفة غاية الارتفاع
- د في معرفة الميل وعرض البلد
- ه في مطالع الفلك المستقيم
- ا في سعة المشرق
- ب في تعديل النهار
- ج في سنهر النهار
- د في فضل الليل والنهار وساعاتهما
- ه في مطالع البروج في الافاق
- ا في تصحيح واضعها

### الباب الرابع في الكسوفات

- ا في معدل الكسوف
- ب في ازمانه مطلقة ومعدله
- ج في الكسوف بالجدول
- د في مكث كسوف الشمس
- ه في جملة الكسوفات
- و في مقدار الكسوف عند طلوعها او غروبها
- ز في نقوص الكسوف وانجراف الظلم
- ح في المقدمات
- ط في معاديل الشمس المفردة
- ا في المعدلة المعتبرة
- ب في معرفة الروية للبتاني
- ج في معرفة الروية لثابت
- د في معرفة الروية للخازني
- ه في سمت الهلال والاشارة اليه بالسبابة
- و في المقدمات
- ز في تعيين مبتى الروية
- ح في الطهور والاختفاء بالجدول
- ا في تحاويل الشمس بالبعد والبهت
- ب في معرفة وسط التحويل
- ج في فصله الشمسي
- د في طالع التحويل
- ا في مقدماته
- ب في معرفته بحسب العرض
- ج في معرفته بحسب مطالع الفلك
- د في معرفته بحسب نصف قوس نهاره
- ه في معرفته على راي بطلميوس
- ا في تسمية الهلال
- ب في موضع القسمة
- ج في المنتهاء وتسييراته
- د في تسيير الآلات تحويل السنة
- ه في تحويل الشهور وتسييراتها
- و في تسيير طالع تحويل السنة
- ا في تصحيح ساعات مواقيت النهار وممره
- ب في ساعات وقت العشاء بالتقريب
- ج في تصحيح ارتفاع القمر
- د في تصحيح ساعات العشاء واستخراج الطالع
- ا بالكسوفات
- ب بارتفاع الشمس
- ا في اوقات الزيادات وجر القران
- ب في سير الكواكب بعضها ببعض
- ج في سير القمر الكواكب

ان هذه المقالة تتضمن الاصول التي تركب منها التواريخ ومباديها ومعرفة مراحل سنيها وشهورها في ايام
الاسبوع واستخراج التواريخ بعضها من بعض والايام المنسوبة للامم وهي تشتمل على ثلثة اقسام ٥

## القسم الاول في اصولها

ان اول ما ينبغي ان يقدم من الاصول التي يتركب منها التواريخ ومباديها وما يتبعها وهي تشتمل على ثلثة ابواب

## الباب الاول في اجزاء التواريخ من الايام والشهور والسنين ٥

نقول ان الايام انعقدت على ان اليوم الذي يتلو ليلة القدر هو اول ايام الخلقة في مبدايه فحفل اهل الكتاب والمسلمون
مبدا من غيب الشمس الى غيبها لانه اعتبر لعلة الرؤية ومبدا النهار من طلوع الفجر الصادق ٥ وجعلت الحكماء والعلماء طلوعها
الى غيبها ٥ وجعل اهل التنجيم من نصف النهار لضرورة دعتهم الى ذلك وما ذكرناه اولا من الايام الذي هو الشهر مختلف فيه
منها ما جعل ثمانية وعشرين ومنها تسعة وعشرين الا واحدا وليس وكذلك ما تركب من الشهور وهو السنة تنقسم الى
اقسام ٥ فالاول هو ان المختلفين من الروم والشرابيين والكلدانيين واهل مصر في زماننا ومن
يعمل بسواي المعتمد الذين يدعون في امور الكواكب وحركاتها قصدوا في وضع سني التواريخ ان تكون موافقة
لسنة الشمس تسوي الفصول الاربعة وهي ثلثمائة وخمسة وستون يوما وربع يوم بالتقريب وتركب الاربع حتى
تصير اربع سنين يوما واحدا ويزاد على ايام السنة فتصير ثلثمائة وستة وستون يوما وتسمى تلك السنة كبيسة
وتسمى هذه السنة شمسية ورومية ووزعوا ايام السنة على اثني عشر شهرا ابو ريحان غير مهذب ٥

## والثاني القبط والفرس

جعلوها ثلثمائة وستين يوما وجعلوا شهورها ثلثين ثلثين واكملوا
الخمسة الزائدة في اخر السنة او اخر شهر من شهورهم وسموها سنة مصرية وهي سنة وقطية ٥

## والثالث القبط القدماء

فركبوا الاربع حتى يجتمع منها ايام سنة واحدة فيكمل الف واربعمائة
وستين سنة واحدة فيردونها على سنيهم ٥ والرابع المجوس فالسنة عندهم ثلثمائة وستون
ويهملون الكسور الى ان يتم منها شهر في كل مائة وستة عشر سنة فالحقوا الشهر التام بها وجعلوها ثلثة عشر شهرا



وافق انهم اهل خوارزم القديمة والسعدية ٥ والخامس الموركا اليهود
يعلمون السنة ثلثمائة وستين يوما وكل شهر ثلثين فتكون السنة في كل ثلث سنين شهرا وفي كل مائة وخمس سنة
بشهرين احدهما نسب الخمسة الايام والاخر ربع يوم ٥ السادس الروم
مشتركة في الرؤية ولم يكن لهم عناية بتسيير حركات الكواكب فكان معولهم في السنين والشهور على ما
يشاهدونه في السماء من الامور الظاهرة مثل العرب والترك فانهم جعلوا شهورهم من استهلال الى
استهلال وركبوا السنة منها وجعلوها اثني عشر هلالا فتكون السنة بالتقريب الاوسط ثلثمائة واربعة
وخمسين يوما وسدس يوم تقريبا وتسمى هذه السنة قمرية وعربية ٥ واما السابع
اهل الملل من اليهود والنصارى والسريانية من الهند وجميع بني اسرائيل والاسماعيليين والكرمانيين فانهم جاروا
بكون سنيهم موافقة لسنة الشمس وسيرها وشهورهم موافقة لشهور القمر وسيره فتكون اعيادهم
وصيامهم على حساب قمري وتكون مع ذلك حافظة لاوقاتها من السنة فمتى تغيرت عن اوقاتها تقريب
من شهر وكسور سماحتي تعود الى الوقت الذي ينبغي ان تكون فيه من السنة والكبيس التقريب الى الصواب جعلوه
كل تسعة عشر سنة قمرية تسعة اشهر قمرية وكذلك كانت العرب في الجاهلية احدوا ما بين سنيها من
عدة ايام وعشرين ساعة قبل ظهور الاسلام بمائتي سنة ويكبسون في كل اربع وعشرين سنة قمرية بتسعة اشهر
فكانت شهورهم تابعة مع الازمنة الى ان نسخ النبي عليه السلام وحرم النسي وتسمى هذه السنة مركبة
من سنتي البرج ٥ واما الثامن الهند يشتغلون رؤية الاهلة في شهورهم ويكبسون في كل
تسع مائة وستة وستين يوما بشهر قمري ويجعلون اسدا بادهم من ابطال اجماع في اول دفعة من بروج ما
واكثر طلبهم لهذا الاجماع ان يقوم في احدى مطلق الاعتدالين وتسمى تلك السنة بدماسة ٥
والتاسع الثانية فالهند ايضا يستعمل اربعة انواع من المدد احداها السنة الشمسية والثانية
طلوعها ثلثمائة وستين يوما وتسمى السنة الوسطى والثالثة عود القمر من البرطاس الى عشرة مرة ومقدارها

ثلثمايه وسبعة وعشرون يوما وسبع ساعات وثلثي ساعة والرابع [illegible] اي عشر يوما وهي السنة المرتبة المستعملة ٥

**والعاشر** ادوار [illegible] وثلثمايه وست وسبعون سنة [illegible] شهور ثلثمايه واربعة عشر اول [illegible]

سنة ثماني عشرة واربع مايه للمختصر الاول ٥ وامـــا [illegible] وبالفصلة باليها للايام وعدد ايام

السنة فقد ذكرنا [illegible] في الكتاب الاول فلتنظر [illegible] منها ٥

# الباب الثاني في مبادي التواريخ

الاوقات التي حدثت فيها امور عظام [illegible] وذكرها في الافاق كثير وقد صار كل قوم منهم كالمتبايعا

يعرف بها الاوقات المحدوده فلا غنى عنها في جميع الاحوال الدنياويه والدينيه ولكل [illegible] الامم المفرقه

تاريخ على حده يستعمل بها ملحاج اليها في المعاملات وتفرد به دون غيره فاما الاوايل القديمه عوادا اشهره

**مبدا البشر** وللامم في كيفيته وسافه التاريخ [illegible] الخلاف ما لا يحصر مثله [illegible] التواريخ حتى قال

الفرس [illegible] وهو الانسان الاول عندهم الى تاريخ الاسكندر ثلثة الاف ولثمانمايه وثماني وخمسون

وقالت اليهود ان الماضي من ادم عليه السلام الى تاريخ الاسكندر ثلثة الاف واربع مايه وثلثي واربعون سنة

وزعم النصارى انه خمسة الاف ومايه وثمون سنة **واما الهند** التي من هبوط ادم عليه السلم فراحته الى الطوفان

الكبير [illegible] من [illegible] عليه السلام فعند اليهود الف وستمايه وست وخمسون سنة وعند النصارى الفان

وثمانيان واثنان [illegible] سنة ٥ عند الشامه الف وثلثمايه وتسع سنين ٥ وذكر عن اشوس وهو احد اصحاب

الاخبار ان المدة التي من ادم عليه السلم وبين لنسة تبعه اول الطوفان الفان وثمانيان وستة وعشرون

سنة وثلثة وعشرون يوما ٥ **ثم يتلوه تاريخ الطوفان الاعظم** الذي

طوفى فيه كل شي في زمان نوح عليه السلم وفيه من الاختلافات ايضا حتى ان اليهود زعمت ان بينه وبين تاريخ

الاسكندر الف وسبع مايه واثنان وتسعون سنة وقالت النصارى الفان وتسع مايه وثلثي وثلثون سنة ٥

# ثم تاريخ محتصر الاول

وتاريخه على سني القبط فاول يوم من ملكه يوم الاربعا وعليه العمل [illegible] مواضع الكواكب [illegible] من المحيط

**ثم تاريخ بلبس الخو الاسكندر** وهو على سني القبط وكثيرا ما يستعمل هذا

التاريخ موافق الاسكندر [illegible] المعروف وكلتي الامرين متفقان واول يوم من تاريخه الاحد وعلى هذا

التاريخ [illegible] ناون الاسكندر [illegible] اول اوساط الكواكب في زيجه الملقب بالقانون ٥ **ثم تاريخ الاسكندر**

الثاني الذي يلقبه السريانيون [illegible] القرنين وتاريخه على سني الروم وكان اول يوم من تاريخه يوم الاحد [illegible]

من موسى عليه السلم [illegible] سنة ٥ **ثم تاريخ اغسطس** وهو اول القياصرة

وعيسى عليه السلم ولد [illegible] السابعة عشر من ملكه واول يوم من تاريخه يوم الخميس ٥ **ثم تاريخ**

**انطونيس** وهو احد ملوك الروم واستعماله بسني الروم وقد صحح بطلميوس الحكيم الثاني السنة لاول سنة ملكه [illegible]

في المجسطي واول يوم من ملكه يوم الاربعاء ٥ **ثم تاريخ دقلطيانوس** وهو اخر عبدة الاوثان

من ملوك الروم وسنوه رومية واول يوم من ملكه يوم الاربعاء ٥ **ثم تاريخ هجرة**

**النبي صلى الله عليه وسلم من مكة الى المدينة** وهو على [illegible]

الهلال لا الحساب وعليه عمل اهل الاسلام باسرهم وكان اول السنة التي هاجر فيها النبي عليه السلم يوم [illegible] ووردي بعضهم

يوم الخميس ٥ **ثم تاريخ يزدجرد بن شهريار اخر ملوك العجم** وهو على سني [illegible] وكان اول يوم من تاريخه

يوم السبت ٥ **ثم تاريخ المعتصد** وهو على سني الروم وشهور الفرس واولها الحادي عشر

من حزيران ابدا ٥ **ثم تاريخ السلطان ملكشاه** وهو على السنة الشمسية واولها

يوم [illegible] الاعتدال الربيعي [illegible] فان سنة واحدة السنة الشمسية موافقة عليها [illegible] واولها

جلول [illegible] اوايل [illegible] ٥

# الباب الثالث في ذكر ما بين التواريخ ٥

وأما المدد التي بينهما اذا اعتبر السنين والشهور لم يكن عاما لان السنين والشهور مختلفة واذا ذكرت الايام حصل الامر فيه
عاما لان الايام مشتركة لجميع السنين والتواريخ فانبسا الايام في جدول في الفن المشترك لكل تاريخ على غايته
الصحة بالوجه الذي قبل اردناها بالسنين فيما هاهنا الى السلم سنينا فوجه المطلوب ٥

## الباب الثاني منها في التواريخ المستعملة

قد ذكر في هذه الصناعة من التواريخ اختصارا ولكنا ما شئنا فصلا لاختلافه بتفصيل سنيها وشهورها وما اختلفها
في ايام الاسبوع وسطها ايام ودخل الايام شيئا وشهورا واستخراج بعضها من بعض ٥

## الباب الاول في تفصيل الشهور والسنين

فاقول ان التواريخ المستعملة في زماننا ثلاثة ٥

| | تاريخ يزدجرد | | | | تاريخ الهجرة | | | | تاريخ الروم | | | |
|---|---|---|---|---|---|---|---|---|---|---|---|---|
| | وهو تاريخ الفرس سنوه شمسية واول يوم الاسبوع | | | | وهو تاريخ العرب سنوه قمرية واول يوم المحرم | | | | وهو تاريخ الروم سنوه شمسية واول يوم الاسبوع | | | |
| | شهور الفرس | منفصله | مجمله | | شهور العرب | منفصله | مجمله | | شهور الروم | منفصله | مجمله | |
| ١ | فروردين | ل | ح | | المحرم | ل | ح | | تشرين الاول | لا | ح | |
| ٢ | اردبهشت | ل | س | | صفر | كط | نط | | تشرين الثاني | ل | سا | |
| ٣ | خرداد | ل | ص | | ربيع الاول | ل | ىط | | كانون الاول | لا | صب | |
| ٤ | تير | ل | وك | | ربيع الاخر | كط | مح | | كانون الثاني | لا | مح | |
| ٥ | مرداد | ل | من | | جمادي الاول | ل | مح | | شباط | مح | مب | |
| ٦ | شهريور | ل | مب | | جمادي الاخر | كط | معه | | اذار | لا | معه | |
| ٧ | مهر | ل | ىد | | رجب | ل | ره | | نيسان | ل | ىد | |
| ٨ | ابان | ل | ىه | | شعبان | كط | رلو | | ايار | لا | ىه | |
| ٩ | اذر | ل | ىو | | رمضان | ل | رسو | | حزيران | ل | ىو | |
| ١٠ | دي | ل | ىز | | شوال | كط | رصه | | تموز | لا | ىز | |
| ١١ | بهمن | ل | ىح | | ذو القعدة | ل | نىط | | اب | لا | ىح | |
| ١٢ | اسفندارمذ | ل | ىط | | ذو الحجة | كط | سند | | ايلول | ل | ىط | |

فالسنة الرومية ثلثمائة وخمسة وستون يوما وربع يوم فاذا صار الربع اكثر من نصف يوم زيد في ايام
شباط يوم واحد فصار ايام شباط تسعة وعشرين يوما وايام تلك السنة ثلثمائة وستة وستين يوما وتسمى تلك
السنة كبيسة **فصل** ومعرفة الكبيسة ان يلقى من السنين الناقصة اربعة اربعة فان بقيت ثلثة فتلك
السنة كبيسة وان بقيت اثنان او اكثر من ثلثة فلا ٥ **فصل** والسنة العربية ثلثمائة
واربعة وخمسون يوما وخمس وثلثون يوما فاذا صار الكسر اكثر من نصف يوم زيد في ايام ذي الحجة يوم واحد
وتصير ايامه ثلثين وايام تلك السنة ثلثمائة وخمسة وخمسين يوما ٥ **فصل** ومعرفة ان يلقى من السنين
مع السنة التي نحن فيها ثلثين ثلثين وما بقي اقل من ثلثين فهو سنة احدى عشر وتقسم المبلغ على ثلثة فان بقيت من الاجزاء
خمسة عشر فما فوقها فتلك السنة كبيسة ٥ **فصل** والسنة الفارسية ثلثمائة
وخمسة وستون يوما والخمسة الزائدة يلحق في آخر ايار ماه وتسمى الايام المسترقة ٥ ولان السنة الفارسية
ينقص عن الشمسية ربع يوم تقريبا يكون في كل مائة وعشرين سنة شهرا وكانت الفرس تكبس في ايام دولتهم في كل مائة
وعشرين سنة شهرا واحدا فيكون تلك السنة ثلثة عشر شهرا ويعد من اول شهور السنة مرتين مرة في اول السنة
ومرة في آخرها ويجعلون الخمسة الزائدة في آخر ايام الشهر المكبوس واول شهور السنة الشهر الذي يحل
فيه الشمس نقطة الاعتدال الربيعي فكانت الخمسة واول السنة ينتقل في كل مائة وعشرين سنة من شهر الى
شهر فكانت في ايام انوشروان تحل الشمس في اذرماه والخمسة الموضوعة في آخر ايار ماه هذا ما ذكره كوشيار
ولما اتت عليه مائة وعشرون سنة كان اواخر ايام الفرس واضطراب دولتهم واستيلاء العرب عليهم فاهمل
ذلك الرسم وجعل الخمسة في آخر ايار ماه الى سنة ثلثمائة وخمس وسبعين ليزدجرد فحلت الشمس في اول فروردين ماه اكمل
فجعلت الخمسة مفردة الى آخر الشهور اذرماه على الرسم القديم وذكر في بعض التواريخ في آخر ايار ماه لانهم يظنون
ان ذلك دين المجوسية لا يجوز ان يبدل او يغير ولكل يوم من ايام الشهر اسم مخصوص ولايام المسترقة ايضا اسماء في جدول

## الباب الثاني في مداخل السنين والشهور في ايام الاسبوع

اما في الرومي والفارسي المثبت فسهل لانهما جودة بالحساب لا يختلف واما في العربي فانه امر ضروري
لان ما يستعمل في هذا الباب هو بالامر الاوسط وما يستعمل منه في الانساب الرومية والفارسية هو رؤية
الهلال بالابصار على غير الامر الاوسط فكان الحساب في هذه الجهة ثم يعقبها الحساب دائما مرجحة اخرى وهي انه
يعمل فيه على ان اول يوم من المحرم هو الخميس اتباعا للرواة والنقل ولم يكن يوم الخميس انما كان يوم الجمعة على ما يقتضيه رؤية
الهلال الحسية بمكة فلهذا اذا اجرى الحساب في التاريخ عن يوم معين من الاسبوع والشهر احتجنا ان نعرف اول ذلك الشهر
بالامر الاوسط لنحول ذلك اليوم اليه ونثبت الرؤية طلبا الى ان يستخرج التاريخ والعمل فيه على وجهين حسابي وجدولي

## الفصل الاول في معرفتها بالحساب

فاذا اردنا علامة اول سنة منه اخذنا سني التاريخ للتامة ○ اما للروم فمرباة في خمسة وردنا
على ما بلغ اربعا وقسمنا المبلغ على اربعة والغينا ما سوى من الكسر فان لم يسو من الكسر شيء فتلك السنة كبيسة ثم زدنا
على الحاصل اثنين واما للعرب فمرباة في ما به واحد وثلثين وزدنا على المبلغ ابدا اربعة عشر وقسمنا
المجتمع على ثلثين والغينا ما سوى من الكسر فان بقي الكسر اكثر من خمسة عشر فتلك السنة كبيسة ثم زدنا على الحاصل
على راي اصحاب المتحن وحده على راي الثاني ○ واما للفرس فنزيد عليه ثلثة ثم الغينا من المجتمع المتواريخ الثلثة
سبعة سبعة فما بقي دون سبعة فهي علامة السنة وان اردنا اول شهر فيها فزدنا على علامة السنة للشهور الثامنة
الماضية ○ للروم لما تم ثلثين ولما زاد عليها ثلثة ولا ناخذ لسباط شيئا الا واحدا في السنة الكبيسة ○
للعرب لشهر اثنين من الشهر واحدا ○ للفرس لشهر اثنين من الشهر واحدا لكل شهر اثنين سوى ايام ماه
فلا ناخذ له شيئا والغينا المبلغ اثنا عشر فبقي علامة ذلك الشهر المطلوب ○

## الفصل الثاني في معرفتها بالجدول

اخذنا سني التاريخ مع السنة التي نحن فيها وقسمناها على ادوارها
اما للروم فعلى ثمانية وعشرين وجعلنا ما بقي من الدور في جدوله فاوجدنا ما يحاله وراس الشهر المطلوب فهو علامة

والاول واتفق في بطلمي الثاني والثالث ○ الفصل الثالث في تتميم الاختلافات
التدوين العلوي في الطولية يقع مرجحة الوسط او اختلاف درجات الاوج واختلاف الوسط يفرد
عن اختلاف الخاصة ... حسب التدوين فاذا كان الكوكب عند اخريها وظهر له تفاوت فهو مرجحة الوسط
اذا كان مركز التدوير عند منتهى الاوج ويركب منهما في سائر الاوضاع ويفرد ايضا عن اختلاف
الخاصة عند مقابلة الشمس الا انه يركب من التعديل الاول ويفرد ايضا عند اختلاف درجات
الاوج اذا كان مركز التدوير على تسعة ○

## الفصل الرابع في اعتبار الوسط

واذا اردنا تصحيح وسط طلبنا وقتا يكون فيه الكوكب على حسب التدوير حيث لا تفاوت للتعديل الثاني او كان
قدر الاعتبار به لقلته فهو الموضع الذي لا يؤثر اختلاف الخاصة فيه واتفق فيه ايضا ان يكون مركز التدوير
على ... الاوج وهو الموضع الذي لا يؤثر فيه اختلاف درجات الاوج فاذا اتفق ذلك اعتبرنا موضعه
وافق المعتبر المحسوب فوسط صحيح وان اختلفا فالتفاوت هناك مرجحة الوسط وجده فزيده او نقصه
تقسيم التفاوت على المدة ونصحح حركته واما اذا كان التفاوت مركبا من اختلاف الوسط والتعديل الثاني فوجه
تسويته منه هو ان ننسب التفاوت الى ما يخصه من اختلاف الوسط كنسبة البعد الى وسط المعدل لو فرض
تفاوت في وسط الكوكب المعدل لليوم وتقسم المبلغ على نسبة فيخرج اختلاف الوسط نزيده على وسط المعدل
ان كان التفاوت زائدا ونقصه منه ان كان ناقصا فيحصل الوسط المعتبر ونقسمه ليصير ... فيخرج اختلاف
حركته ... تصحيحها وتتبعه ... الجدول ○ الفصل الخامس في اعتبار درجات اوجه
اعتبار درجات الاوج انما يكون بعد تصحيح الوسط على وجهين استقراء وحسابا فاذا اردنا ذلك قومنا
الكوكب ... لاعتبار الوسط المعتبر واوج المعدل وان وافق المسري المقوم فاوج الكتاب صحيح وان اختلفا
فتميزوا ... هو ان نحفظ موضعه للرؤية ناحية ثم قومناه بالوسط المعتبر ونسويه على اوج الكتاب

درجه درجه ونقومه او سقم درجه درجه ونقوم وهكذي نعمل الى ان يستوي المعول والمحسوب فاي
درجه استويا فهو الاوج المعتبر المطلوب ۞ واما بالحساب فاخذ التفاوت ونرد منه ما يحصه من جرم الوسط
ونحفظ بالباقي ثم ندخل به في جدول التعديل الاول في حمتي الاوج والحضيض حسب ما هو فيه واخذنا
ما يزاد به من درج السوا فهو اختلاف درجات الاوج فنرده على اوج الكتاب او نسقطه منه على ما يجرح الاوج
المعتبر ۞

## الفصل السادس في تمييز المركبات

اذا تركب التفاوت من اختلافي الوسط والتعديل الاول فتميزه كما ذكرناه واذا تركب من اختلافي الوسط والتعديل الثاني
فتميزه ذا بلغ الكوكب حسبه تدويره واذا تركب من اختلافي الوسط ودرجات الاوج فتميزه باعتبار كون الكوكب فيه
على ترتيب الاوج او اخذنا تفاوتين على التقابل القطري وجمعناهما فنصف الجملة هو تفاوت درجات الاوج خاصة
طلبناه في جدول التعديل الاول واخذنا ما يزاد به من درج السوا وعدلنا به الاوج ۞

## الباب السادس في كيفية اعتبار احوال السفليين

المدور والمعطى في احوال السفليين هو بعدهما الاول والثاني وعرضهما ووسطهما لانهما مثل وسط الشمس
بعينه والمطلوب هو خاصة كل واحد منهما في فلك التدوير وموضعه وجرم مركز التدوير اذا كان عند الاوج
او الحضيض والكوكب في حسنه فلك تدويره فالتفاوت هو من جهة اختلاف الاوج فحسب واذا كان مركز التدوير
على ترتيب الاوج وظهر ثم تفاوت فهو من جهة اختلاف الخاصة واما في سائره فيدرك منهما ۞

## الفصل الاول في اعتبار درجات اوجهما

اذا كان وسط الكوكب وخاصته معلومين وكانت درجات الاوج مشكوكة فاردنا اعتبارها نظرنا فان كان
موضعه المسري موافقا للمحسوب فاوج الكتاب صحيح وان اختلفا حفظنا موضعه المسري للقياس عليه ثم نزيد
على اوج الكتاب درجة درجة ونقوم ونقابله الى المحفوظ ساعد فانا سقم منه درجة درجة ونقيسه الى المحفوظ
كل مرة وهكذي نعاود ايضا الى ان سقفا فاي درجة استويا فهي درجة الاوج المعتبر واما بالحساب فناخذ

التفاوت بين المسري والمحسوب ونقسمه على بهمة مخرج اختلاف درجات الاوج ثم ننظر فان كان التفاوت
زايدا على المحسوب وكان الاعتبار في جانب الاوج نقصناه من درجات اوج المعول وفي جانب الحضيض زدناه
عليه وان كان التفاوت ناقصا وكان الاعتبار في جانب الاوج زدناه على درجات اوجه وفي جانب الحضيض
نقصناه منه فيحصل بعد الزيادة او النقصان الاوج المعتبر المطلوب حفظناه ۞

## الفصل الثاني في اعتبار اوجه خاصتها

اذا كان وسط الكوكب واوجه معلومين وكانت الخاصة مشكوكة فاردنا اعتبارها فانا نسقم الاوج
من وسطه سوى المركز المطلق ونعدله بالتعديل الاول بالجدل الربعي ونعرف به ايضا دقايق النسب ونثبتها
ناحية على التحت بعد زيادة الاوج على المركز المعدل ثم اخذنا ما بين وسطه المعدل هذا وبين موضعه المعتبر
واحصل فهو التعديل الثاني المعدل بحسب التدوير ودقايق النسب ونحفظه ايضا ثم نطلب في جدول التعديل
الثاني حسب تدوير خاصته المشكوكة بجذاء خبر من الخاصة ونأخذ التعديل الثاني ونعدله بدقايق
النسب المثبتة ونقيس كل مرة الى التعديل الثاني المحفوظ ونفعل ذلك دايما الى ان يستويا بالزيادة او النقصان
ونظرنا باي حد اتفقا فهي الخاصة المعدلة المعتبرة فاذا اردنا ان نردها الى الوسطى رددنا عليها التعديل
الاول المأخوذ بالمركز المطلق ان كنا نقصناه من المركز ونسقطه منها ان كنا زدناه عليه فيحصل بعد
الزيادة او النقصان الخاصة الحقيقية المعتبرة فان وافقت خاصة الكتاب فهي صحيحة وان اختلفا اخذنا
التفاوت بينهما ونقسمه على المسدس فيخرج خمسة ايام فنضع بها حركتها ونثبتها ۞

## الفصل الثالث في تمييز المختلط منهما

اذا تركب التفاوت من اختلافي الخاصة ودرجات الاوج الاصل فيه ان يرد المركب الى التحليل وذلك ان نعتبره
اذا كان الكوكب على حضيض التدوير حيث لا يؤثر فيه اختلاف الخاصة فما ذهب من التفاوت قسمناه على
بهمة مخرج القسمة فهو اختلاف درجات الاوج علمنا به كما ذكرنا في الفصل الاول من هذا الباب فاذا

صح لنا الاوج المعتبر سهل علينا استخراج الخاصة المعدلة كما ذكرناه في الفصل الثاني من هذا الباب ايضاً ٥

تمت ابواب كيفية الاعتبار وتمت الرسالة بحمد الله تعالى ومنه والصلوة على

# الشروع في الاعتبار

## قال الخازني رحمه الله عليه

الحمد لله

اما الماضي عنا من بين رسالة كيفية الاعتبار في نسق الاحكام البيرة السماوية شرعنا فيه وكنا نعتبر مواضعها في مدة حولها
سنة فوجدنا الخلل في حساب السيارة فرجل في وسطه والمشتري في اوجه في بعض الدرجات ووسطه في جميعها والزحل
يظهر اكثره طالع وقت رجوعه في وسطه واوجه وفي الشمس يظهر في الكسوفات التي تقع عند نزولها حوالي نقطة الاعتدال
الربيعي ٥ وفي الزهرة في عرضها رجعة اختلاف اوجها وشي يسير في خاصتها وعطارد في خاصته وفي الحوهر شي يسير
فاحتجنا ما بين حساب موجود لكل كوكب وحسابه من المجسطي وقسمناه على ايام المدة سنا وبين رصده فصحنا حركته في
يوم وليلة وزكنا فنستخرج حركاتها ونقربها الى الصواب قربا وتسهيلا في حد اول يوم تقسم آخر الدرج الواحد على حركة كل كوكب
منها في يوم وليلة فيخرج ايام دور واحد مع كسورها السنة الى منزلة من منازلها بعد ذلك بسطنا جميعها الى تلك المنزلة
فيحصل من المبسوطات ايام ثم منها ادوارها ثم طلبنا الوفق بين المبسوطات وحصلنا عددا واحدا بعده هذه المبسوطات
كلها سميناه ايام العالم كما للهند والروم والفرس والحمد لله الذي هدانا لهذا وما كنا لنهتدي لولا ان هدانا الله ٥
ثم لاح لنا عدد ثاني سميناه الماضي منها يكون نسبته الى جملة ايام العالم كنسبة الادوار الماضية لكل واحد منها الى جملتها
فلواهب التوفيق الحمد بلا نهاية وانما جعلنا ايام العالم لتحصين حركات الكواكب وتحريرها ويعرف نسب بعضها الى بعض
والحكم الحق من قرب هذا من الصواب وبين سائره هو الحس السليم والشاهد العدل على صحته هو مطابقة الحساب
منه العيان في القرانات ومقادير الكسوفات ارماتها وفي الاهلة هذا اذا كان المقوم صحيحا والا ميل الى
جانب تعصبا والا فالله تعالى يعفو عنه وكفى بعلمه ٥ وهذا الكتاب اختص بفصول منها

الايام المحصلة للتواريخ المطلوبة جعلناه سنين وشهورا على ما ذكرناه قبل فعلم ان ما بين الاسكندر والهجرة
الايام ٥٧٠ ٣٤ وان بين الاسكندر ويزدجرد ٣٦٢٣ وان ما بين الهجرة ويزدجرد ٣٦٢٣

## الفصل الثاني في المقترنات من تاريخين

اذا كان معنا يوم معلوم من شهر معلوم من تاريخ اول سنة مجهولة وسنة معلومة من تاريخ آخر مشهور وابانه مجهولتان
فاردنا ان نعلم ان ذلك اليوم اي يوم هو من التاريخين صححنا سنة التاريخ الثاني المعلوم وعرفنا ايامها المحصلة لاولها
وعرفنا منه التاريخ الاول المجهول سنته ثم اضفنا اليه الايام التي بين اول السنة المنكسرة منه واليوم المعلوم يحصل
لنا اجمع الايام من الى اليوم المعلوم معلوما فنعلم منه التاريخ الآخر ٥

## الفصل الثالث في المختلطات من ثلثة تواريخ

ذكرنا من المقترنات ما كان المجهول منها اثنين فنذكرها هنا اذا كان فيها ثلثة مجهولات فنقول اذا كان معنا
يوم معلوم من شهر وسنة مجهولة من تاريخ اول وشهر معلوم من تاريخ ثان مجهول وسنة معلومة من تاريخ ثالث
مجهول الشهر ويومه فاذا اردنا ان نعلم ذلك اليوم من السنين والشهور من التواريخ الثلثة بدانا اولا بالتاريخ
الثالث وحصلنا ايام سنيه كما ذكرنا في الباب الاول الثالث لاول يوم من السنة المنكسرة واستخرجنا الزيادة
اي شهر يقع من التاريخ الثاني كما ذكرناه في الباب الثالث ثم زدنا عليه ما بينه وبين الشهر المعلوم من التاريخ الثاني
ثم نستخرج منه التاريخ الاول وتصحيحه لاول يوم من الشهر المعلوم من التاريخ الثاني ثم نضيف اليه ما بينه وبين اليوم المعلوم
من التاريخ الاول فيصير التاريخ الاول لنا معلوما فنستخرج منه التاريخ الباقي على ما قد ذكرنا في الباب الثالث ٥

## الباب الخامس

## في استخراج بعضها من بعض بالجدول الكلي

قد وضعنا لتصحيح التواريخ ثلثة جداول آخرها لسني تواريخ الروم والثاني لسني الفرس والثالث لسني العرب

## والعمل بها يشتمل على ثلثة فصول

# الفصل الاول في معرفة الايام المرفوعة المحصلة من التاريخ

اذا كان معنا تاريخ معلوم واردنا تحصيل ايامه المرفوعة رفعنا السنين التامة التي جنا سنين ستين وانشنا
مرتبة المرفوعة مرة فوق مرتبة سني البسيطة ثم دخلنا بها الى جدول ذلك التاريخ واخذنا ما بحيال السنين المرفوعة
من جدوله من مراتب الايام المرفوعة وانشناها على النحو تصاعدا ثم دخلنا الى مرتبة الى بلها في جدول ذلك التاريخ
ايضا واخذنا ما بحيال السنين من مراتب الايام ثانيا وابتدانا بزيادة مراتبها على انحطاط ما انشاه قبل
ثم له اما المرتبة الاولى فاخذنا من الجدول ما بحيال العدد الثاني على المرتبة الثانية فما وجدناه جزء العدد الاول
والثاني على الثالث اي زدنا الايام المطلقة منها على ما بازاء هذه المرفوعة الى ما فوقها والكسور على ما تحتها
وكذلك الى اخره فعند ذلك يكون قد حصل لنا ايام السنين التامة مرفوعة فان كان معنا من السنة المنكسرة
شهور وايام اخذنا ما بحيال الشهور التامة وزدنا عليه الايام التي من الشهر المنكسر مع اليوم الذي نحن فيه
في الشهر العربي لحول اولا الى الامر الاوسط ثم نزيدها عليه وزدنا ما حصل على ما اخرجناه معنا مما زاد عن مرتبة
على سنين فيحصل لنا الايام المحصلة المرفوعة للتاريخ

# الفصل الثاني في معرفة تاريخ مجهول من معلوم

واذا كان الايام المرفوعة لتاريخ لنا معلومة واردنا تاريخا اخر منها اخذنا العدد المرفوع الذي هو مباين
تاريخي المعلوم والمطلوب ونقصناه من المعلوم ان كان المطلوب متاخرا وزدنا عليه ان كان متقدما ثم
بعد الزيادة والنقصان ايام التاريخ المطلوب محصلة مرفوعة والعدد المرفوع من الاسكندر والهجرة والدلجي كذا

# الفصل الثالث في تحويل الايام المرفوعة سنين وشهورا

اذا كانت معنا ايام مرفوعة فاردنا
ان نحولها سنين تامة وشهورا ادخلناها في جدوله وطلبناها فيه فحيثما وجدنا مثلها او ما يقرب منها اخذنا
منها اخذنا ما بازائها من سطر عدد السنين وانشناها ما بازاء مرتبة الايام المطلقة الموجودة في الجدول



ثم اخذنا في الجدول مما معنا ودخلنا الباقي في ذلك الجدول ايضا وطلبناه فيه واخذنا ما بازائه
من سطر عدد السنين وانشناه تحت ما مر به محصلا مرتبة وما لا توجد في جدول السنين مثله دخلنا به في
جدول الشهور فحيثما وجدنا اخذنا ما بازائه من الشهور هو الماضي وما بقي منها لم يف بايام شهر فهو اليوم الذي
نحن فيه من الشهر [illegible] في تاريخ الروم والفرس من التاريخ العربي بعمل الجدول العربي اشباه لما فيه
من الكسور يجب ان يحصل ايام الاسبوع فهو وافق فهو المطلوب وان خالف فلحق به

# القسم الثالث من الاول في اعياد الامم

ان منها ما يتعلق بايام الشهور فحسب ومنها ما يتعلق بايام الشهور وايام الاسبوع معا ومنها ما يتعلق بالشمس

## الباب الاول

والقمر وايام الاسبوع مشتمل على اربعة ابواب

### في ما يتعلق بايام الشهور منها

وهذا يشتمل على اربعة فصول منها ما يتعلق بايام شهور العرب والثاني ما يتعلق بشهور الفرس والثالث ما يتعلق بايام
شهور الروم والرابع ما يتعلق بايام شهور العرب ايضا دون انفسها جميعا في جدول محصل منه فليتعرف منها

### الفصل الثاني في طلوع منازل القمر وقت الفجر

منازل القمر التي هي ثمانية وعشرون قسما منها ما يلي الروح منتهاه ما خوذه من اول الحمل وصورها من الكواكب
الثابتة بحسب المقدار والمواضع من فلك البروج واما ايام طلوعها اعني طلوعها من تحت الشعاع فان الشرطين
يطلع في حدود سنة الف وثلثمائة وسنة وثمانين لذي القعدة في الحادي والعشرين من نيسان بمرسى بلنسية عشر
يوما طلوع منزلة اخرى حتى اذا طلع السماك اخذنا لطلوع الغفر عنده اربعة ايام لخبر الكسوف من اخر المنازل
على الرسم الاول وبعد ستة وستين منه يطلع الشرطين في الثاني والعشرين من نيسان وتباعد كل منزلة كذلك بيوم
وعلى هذا النسق اذا طلعت منزلة عات نظيرتها وهي اخر منازلها انه اذا طلع الشرطين غابت الغفر

وفي سنة الكبيسة يعطى للوجه ... اربعة عشر يوما

# في اسماء منازل القمر وايام طلوعها في شهور الروم

| | | | | | | | | | | | | |
|---|---|---|---|---|---|---|---|---|---|---|---|---|
| | | | | | | | | | | | | |
| ا | البطين | ا | شرطان | ك | الحمل | يو | الثور | ط | الجوزاء | ب | كانون الاول | |
| ب | البطين | ب | شرطان | كا | الثريا | كط | الدبران | يا | الهقعة | كه | كانون الاول | |
| ج | الثريا | يو | شرطان | ب | الثريا | يو | الدبران | يا | الهقعة | د | كانون الاول | |
| د | الدبران | ك | شرطان | كا | الهقعة | كد | الهنعة | يا | الذراع | ك | كانون الاول | |
| ه | الهقعة | ا | الحوت | ب | الهنعة | د | الذراع | كا | النثرة | ا | شباط | |
| و | الهنعة | ب | الحوت | كا | الذراع | يو | النثرة | كا | الطرف | ب | شباط | |
| ز | الذراع | يو | الحوت | كا | النثرة | ح | الطرف | يو | الجبهة | يح | شباط | |
| ح | النثرة | ا | الحوت | يو | الطرف | يو | الجبهة | يو | الزبرة | ح | آذار | |
| ط | الطرف | ح | الحوت | كط | الجبهة | كه | الزبرة | يح | الصرفة | يو | آذار | نيسان |

# الباب الثاني فيما يتعلق بايام الشهور والاسبوع معا

منها ما يتعلق بشهور الروم ومنها ما يتعلق بشهور العربانيين

## الفصل الاول فيما يتعلق بشهور الروم

وهي اول اول احد في تشرين الاول ذكران موسيلي والاحد الثاني ذكران قوطا والاحد الثالث ذكران اشموني والاحد الواقع فيما بين يوما من تشرين الاول الى خمسة ايام من تشرين الثاني الملفنا والجمعة التي يلي الملفنا ذكران ديرس لاجسالد والجمعة التي تلي هذه ذكران الدير الكبير والجمعة التي يليها ذكران مربطلانا والاربعا الى قبل هذه الجمعة ذكران بريانا والجمعة التي يلي هذه ذكران مساري والجمعة التي يليها ذكران دير عبدون والاحد الواقع فيما بين سبعة وعشرين يوما من تشرين الاخر وثلثة ايام من كانون الاول عيد السبار والجمعة التي يلي الميلاد ذكران سارت مريم واحد احد فيه عيد الهيكل والاثنين الذي يلي الدنح صوم العذاري والجمعة التي يلي الدنح ذكران بوحنا والجمعة التي يليها ذكران بطرس وبولس والجمعة التي يليها ذكران كنيسة الانجيل والجمعة التي يليها ذكران اسطفانوس والجمعة التي يليها ذكران مارجس والجمعة التي يليها ذكران انبات الكرباس والجمعة التي يليها ذكران مارابا والجمعة التي يليها ذكران ولد ادم والاحد الذي يلي هذه الجمعة ذكران سرابا

## الفصل الثاني فيما يتعلق بشهور العبرانيين

منه هو ان الابيب الواقع من السلم والثالث عشر من حنوان صوم والخميس من السابع والخامس عشر كسلو صوم والاثنين الواقع من العاشر والخامس عشر من شبط صوم والاثنين الواقع من الخامس والعاشر آذار الثاني صوم والاثنين الواقع من التاسع والرابع عشر من نيسان صوم

# الباب الثالث فيما يتعلق بسني النيرين وايام الاسابيع

اول سلطان في هذا الكتاب هو الصوم الكبير للنصارى وهو يوم الاثنين الاحد الاجتماع الذي فيما بين الثاني من شباط
الى الثامن من اذار ولا يتجاوزه وان كانت السنة كبيسة فيما بين الثالث من شباط الى السادس من اذار هذا
مرجع النقوم امس الحساب احد ما سني ذي الوتر الناقصة ونزيد عليها ثلثة وثلثين سنة وعشرين شهرا
وما بقي ضربناه في تسعة عشر فان كان المبلغ اثنتي عشرة مائة وخمسين بعضناه واحدا ابدا وان كان اقل من ستمائة
وخمسين لم نعتد منه شيء فلكان بلغ ستمائة ستمائة وما بقي نظرنا فان كان مثل ايام شباط او دونه فالصوم في
ذلك البعد من شباط ان كان يوم الاثنين والا فالاثنين الذي بعده ٥ وان كان الباقي اكثر من ايام
شباط القيامة ايام شباط وما بقي فهو اول الصوم من اذار ان كان يوم الاثنين والا فالاثنين الذي بعده
ان لم يتقدم يوم الاثنين اليوم المذكور من شباط فان تقدمه يطلبون من الاجتماع الذي يليه ٥

**فصل** هو ان نوحد سنو الاسكندر الناقصة ونعد ثم المبلغ على ثمانية وعشرين
ونحفظ ما بقي ونسمي حجل الشمس ثم نزيد على سنيه الناقصة اثنا عشر ونقسم الباقي على تسعة عشر ونسمي ما
بقي حجل القمر ونحفظ ونجمع كل واحد منهما في جدوله فاول الصوم في الدين المشترك منهما فان كان بشباط
فهو من شباط وان كان بالحمل فهو من اذار هذا العمل بالجدول ٥ واما بالحساب فهو ان نوحد
حجل الشمس اصل السنة ونحفظ ثم نجعل حجل القمر في سطره ونعد مما يحاذيه من الاسطر السبعة من اولها
سبوتا بالعرض بعدد ما حفظ من اصل السنة ثم نجري الاصبع الى اسفل الجدول حتى ينتهي الى الوقت المكتوب بالحمرة
وتنظر ما يحاذيه من صوم الكبيسة ان كانت السنة كبيسة او صوم المسنوية ان كانت السنة غير كبيسة من
شباط او اذار ونوحد ما يحاذيه من الفطر والاعياد ٥

## الفصل الثاني ما يتعلق منها بالصوم

فاذا عرف الصوم فان الاثنين الذي
قبله باثنين وعشرين يوما صوم نينوى وهو ثلثة ايام تكون يوم الخميس فطر نينوى واليوم الرابع والعشرون من
الصوم الفارقيط وهو الاربعا ابدا واليوم الثاني والاربعون من الشعانين واليوم التاسع والاربعون فطر النصارى وهو



يوم الاحد ابدا والخميس الذي يلي الشعانين فصح النصارى والسبعاني الصغير الجمعة التي بعد الفطر والجمعة التي تلي الفصح
جمعة الطيبوت والسبت الذي يلي الجمعة عيد القيامة والجمعة التي تلي الفطر تسمى جمعة الشهدا وبعد الفطر
باربعين يوما يوم الخميس السلاق وبعد السلاق بعشرة ايام البنطيقسطي وهو يوم الاحد ابدا والحادي عشر السلاق
عيد الغالغريط والاحد الذي يلي الفطر الاحد الجديد ويسمى احد الاحاد والاثنين الذي يلي سطيقسطي هو
صوم الشلمحين والجمعة التي تلي هذا الاثنين جمعة الذهب وهذا الصوم يكون ثمانية واربعين يوما واليوم التاسع
والاربعين فطر الشلمحين وهو الاحد ابدا والجمعة التي تلي هذا اليوم الثاني عشر فطر الشلمحين ذكران وماري
وبعد فطر الشلمحين بخمسين يوما يوم الثلثا وهو يوم الاثنين ابدا وهذا الصوم ابدا ثمانية واربعون يوما واليوم التاسع والاربعون فطر الثلثا

## الباب الرابع في سني العبرانيين وصومهم ٥

سنوهم على ضربين اما بسيطة وهي اثنا عشر شهرا على الترتيب المذكور واما اعبور وهي ثلثة عشر شهرا ابدا
بعد اذار شهر اخر يسمى اذار الثاني ويكون في تلك السنة اذاران متواليان ولو كانت سنوهم متكيفة بالبسيط
والعبور لسهل معرفة اوائلها غير انها تقع على ثلثة انواع لانه لا يجوز ان يقع راس سنيهم في يوم الاحد ولا في الاربعا ولا الجمعة
وهي ايام الشمس وكوكبها وان الفصح الذي هو مثل اوائلهم لا يجوز ان يكون في مثل الايام المنسوبة الى الكواكب السفلية
وهي الاثنين والاربعا فاعورهم الى ناحية راس السنة الفصح او تقدمه فلاجل ذلك تنوعت السنة عندهم ٥

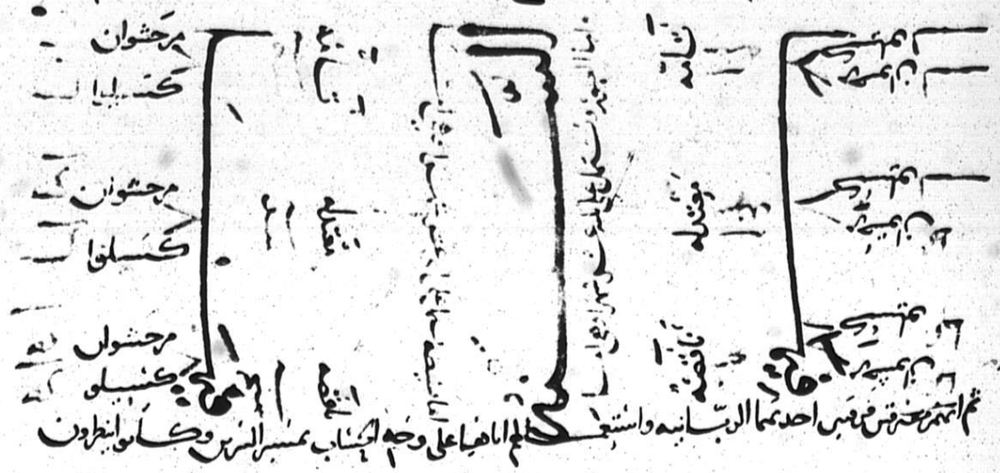


ثم انهم فرقوا في مبدا احد مما الرباعية واستعملوا اناها على وجه الحساب بمسير الشهر وكانوا ينظرون

الى التقوفات وهي ارباع السنة فان وجدوا الارتفاع قد تقدم التقوفة بخمسة ايام يوما كتبوا السنة بذلك الشهر
والفرقة الثانية وهم الميلادية يعلمون مبادي الشهر عند الاجتماع ومنهم فرقة تسمى العنانية يستعملون رؤية
الهلال مثل اهل الاسلام لم يزالوا الى يوم صعوده في الاسبوع وترك حساب الرباعيين وكتبوا الشهور بان يخالف
كل سنة الى ربع الشعير بنواحي الشام والعراق فيما بين اول نيسان الى ان يمضي اربعة عشر منه فان وجدوا كوكبا
تصلح للزرع والحصاد تركت السنة بسيطة والا كبسها جميعا وتقدمة المعرفة لذلك فانه يخرج لسنة ايام بقي من
شفط فيتطلب الشام الى زرع الشعير فان وجد السفا قد طلع عدمته الى الفصح خمسة يوما وان لم يره طلعا كبس السنة
بشهر وبعضهم يوقف الكبس بشفط وهو اصح ويكون سفط شفطا وبعضهم يرده باخر فيكون آذار آخره

## فصل في استخراج تاريخ آدم عليه السلام

فنقول ان تاريخ آدم عليه السلم الذي يستعمله اليهود وتاريخ الاسكندر الذي يحمل النصارى عليه وان
كان اول تشرى يوافق تشرين الاول تاريخ آدم عليه السلم هو تاريخ الاسكندر المراد عليه ٨ ع ع ٣ سنة
على زعم اليهود ولكن تشرى يقع ابدا فيما بين السابع والعشرين من آب الى النيروز الرابع والعشرين من ايلول على الامر الاوسط
فيكون تاريخ الاسكندر الساقط لوقت تحول سنة اليهود وهو تاريخ آدم عليه السلام التام زدنا على تاريخ
الاسكندر الاول تشرين الاول السرياني ٨ ع ع ٣ سنة فيجتمع تاريخ آدم عليه السلم الاول تشرى الواقع في
اخر آب او ايلول اللذين قبل تشرين الاول الذي اخذنا منه التاريخ بمرتبتنا منه سنتين وما بقي فسميناه على
ط فاخرج منه بحساب رومي وما بقي نطرحه في دائرة العبارة واخذ ما يحيا لها فيحصل السنة لما ينسب اليه
او عشرة ايام في الشهر السرياني

## فصل في معرفة الاجتماع لرأس تشرى احدنا سني الاسكندر

وننقص منها ب ونحصل الباقي في جدول الميلاد واخذ ما يحيا لها من الجداول وما زاد من الخلق على الف ما بين
يطرح منها ٥٨٥ ويزاد على الساعات واحدة فيحصل المطلوب من اول ليلة الاحد الى وقت الاجتماع على مذهبهم

## فصل في مدخل رأس السنة وكيفيتها

دخلنا بالايام والساعات



والخلق في جدول الحدود فحيثما وجدناها من الحدين في حاشية علامة راس السنة وما يليه علامة الاعتدال
والتامة والناقصة فمتى عرفنا علامة السنة وكيفيتها عرفنا علامات سائر الشهور منها

## فصل في التقوفات

معنى التقوفات دخول الشمس الروح المقلبة
وهي اربع وتقوفات كما في الجدول فاذا اردنا معرفة راس تقوفة نيسان فسمنا سني آدم عليه السلم على تمح فزدنا
عليه ربعة فما بلغ القيامة الاسابيع وما بقي بدانا به من اول جزء ليلة الاربعا هذا الجزء ما نقوله في التواريخ

# المقالة الثانية في المبادي والجيوب والاظلال

اذا ما سبق ان تقدم عمل التواريخ حد اول الجيوب والسهام والاظلال لحاجتنا الى استعمالها في الاعمال الحسابية
مبادي الشروع في الجداول وهي تشتمل على ثلثة اقسام

## القسم الاول في المبادي وهي التي يحتاج الى معرفتها

قبل الشروع في الجداول تضمن ثلثة ابواب

## الباب الاول في تعديل ما بين السطرين

المبني في الجداول هو ما يخص الاعداد الصحاح من سطر العدد الطرفي ونسبة ما بين سطري العدد الطرفي منها
الى بين سطري ما في الجداول كنسبة بعض ما بين سطري العدد الطرفي الى بعض ما بين سطري ما في الجدول بالضرب
فهذه اربعة اعداد متناسبة ا تفاصل ما بين سطري العدد وهو جزء واحد في اكثرها اي ستون دقيقة ب
تفاصل ما بين سطري ما في الجدول الموضوع بازائه ج هو البعض من تفاصل سطري العدد الطرفي
جزء من الستين د هو بعض من تفاصل ما بين سطري ما فيه والمجهول منها هو المطلوب اما ج واما
د لان الاول والثاني معلومان في جدول موجود فان كان المفروض معنا على التحت من سطور العدد مجلحا
فما بازائه في الجدول هو المطلوب وان كان على التحت مما في الجدول موجودا بعينه انما فما بازائه من سطر

العدد هو المطلوب ولما ان كان من سطر العدد الطرفي كسورا ولم يحد ما في الجدول بعينه محتاج الى العدول بالسطر من
والقول فيه ينقسم الى فصلين ○ **الفصل الاول منها** ان كان المفروض معنا على التخت من سطري
العدد الطرفي صحاحا وكسورا او للمطلوب تمامه في الجدول احدنا ما بازاء الصحاح منه مما في الجدول وانشاه على التخت
ناحية واحدنا ما بازائه ايضا من جدول التفاضل وحفظناه ثم نظرنا ان كان من جنس واحد بانا به وان كان من
جنسين بسطناه الى الاجزاء جنسه وحفظناه واعلمنا عليه رايدا ان كان في هذا الجدول على الزايد وناقصا ان كان
الى الناقص ثم ضربنا الكسر الذي مع الصحاح الطرفي في التفاضل المحفوظ او المبسوط وقسمنا المبلغ على ستين فما حصل
من القسمة هو التعديل الذي يخص الكسر التفاضل فهو من جنس المبسوط رفعناه ان كان اكثر من ستين ثم زدنا
على ما انشاه على التخت مما وجدنا في الجدول ان كان الرقم رايدا والا نقصناه منه فيحصل بعد الزيادة او النقصان
المطلوب مما في الجدول ما يخص سطر العدد الصحاح وكسوره ○ **الفصل الثاني** وان كان معنا
على التخت مما في الجدول والمطلوب منه سطر العدد الطرفي ولم نجده فيه بعينه فانا نجد بازاء ما معنا ما هو اقرب اليه
مما هو اقل منه من سطر العدد الطرفي وانشاه على التخت واحدنا ايضا ما بازائه من التفاضل وبسطناه الى الاجزاء
جنسه وانشاه ناحية ثم نقصنا ما وجدناه في الجدول مما معنا على التخت معروضا ما نحن عليه فبسطناه
الى الجنسين مبسوط التفاضل المحفوظ فما بلغ فهو المطلوب جنسه من الكسر ضربناه في ستين وقسمنا المبلغ على مبسوط
التفاضل فما خرج من القسمة فهو دقائق وما بقي من الاجزاء ضربناه في ستين ايضا وقسمناه على المبسوط المذكور فما خرج ثوانيا
فما حصل من الدقائق والثواني انشاه تحت ما وجدناه من سطر العدد فما حصل من الصحاح وكسوره هنا من الطرفي هو المطلوب
وهذا ما يخص الموضع الاول **الفصل الثالث منه** وقد يقع احيانا في التعديل في الزوج الخامسة
صغرا في سطر عددها ولا يوجد فيه فبيانه ان يأخذ ما بازاء من الزوج الذي يليه من التعديل والتفاضل حتى يتم العدد

## الباب الثاني في الضرب والقسمة منحطا

ومن تسهيل السبل على المقوم هو باب الانحطاط وذلك اذا وقع في بعض الاعمال الزيجية ضربا حب في ستين



وقسمنا المبلغ على حب ت فخرج المطلوب اضربنا حب آ في حب ت وقسمنا المبلغ على ستين فخرج المطلوب
فالتسهيل فيه هو ان يؤول الامر الى الضرب ويلقى القسمة منه او الى القسمة ويلقى الضرب منه وهو على فصلين ○

**الفصل الاول منها** هو ان يرفع منازل حب آ مرة واحدة ثم يقسم على
حب ت والثاني ان تحط مراتب حب ت مرة ان كان درجا احدناه دقائق وان كان دقائق
احدناه ثواني ثم يقسم حب آ على حب ت ونعرف هذا في اثناء الكتاب فيقسم حب آ على حب ت
منحطا فيخرج حب المطلوب ○ **الفصل الثاني** وهو اذا اتفق في بعض الاعمال اذا اردنا
ذلك ضربنا حب آ في حب ت وقسمنا المبلغ على ستين ○ وجه تسهيله ان تحط مراتب احد
الجنسين كما ذكرناه اما حب آ او حب ت انما شئنا ثم ضربنا احدهما في الاخر فيحصل المطلوب ويعرف عينه
في الكتاب اذا اردنا ذلك ضربنا حب آ في حب ت منحطا فيخرج المطلوب ○

## الباب الثالث في نسبة القطر الى الدور

قد اختلف الاوايل في نسبة قطر الدائرة من محيطها عبر ابهم قوم فقدر بعضهم ان محيط الدائرة قدر
ثلثة امثال القطر وسبع المثل اي نسبة ابرد عشرين الى تسعة والذي عليه علماء بطلميوس واصحاب التنجيم اذ
فرضوا القطر واحدا فالمحيط ثلثة امثال وثماني دقائق وثلثون ثانية وعلى هذا نعمل اذا احتجنا اليه في بعض الاعمال

## القسم الثاني من الثانية في الجيوب والسهام والاوتار

ان المتقدمين في صناعة التنجيم اتفقوا على تجزية الدائرة ثلثمائة وستين قسما اقساما متساوية وسموا
كل قسم منها جزءا وفي دائرة الروح درجا وفي معدل النهار زمانا وقطرها اي الاجزاء جزءا
غير ان الاسهل هو ما جزوه ثلثمائة وعشرين جزءا اقساما متساوية وكل واحد من اقسامها ستين قسما اقساما متساوية
ايضا سموها الدقائق وكل واحد من الدقائق ستين سموها الثواني اي مرة ثانية وعلى هذا الثوالث والروابع
واستخرجوا اوتار هذه الاجزاء وجيوبها وسهامها اي جيوبها المعكوسة ○ **فالجيب** قانون رفع الجيب

في وجود معادل القسي كلها والجيب الاعظم منه هو نصف القطر ستون جزءا وجيب تمام القوس هو جيب ما نقص
القوس من تسعين درجة كجيب تمام تسعين درجة وتكفي بجيب اجزاء ربع الدائرة لان ما جاوز الربع فجيبه
جيب اجزاء الربع بالعكس كجيب احد وتسعين جيب تسعة وثمانين **اما السهم** فغايته ما يبقى من
مثل القطر وكله ويكفي بسهام اجزاء نصف الدائرة لان ما جاوز النصف فسهمه مثل سهم اجزاء النصف
على العكس كسهم مائة واحد وثمانين هو مثل سهم مائة وتسعة فسهم جزء واثبتنا بان الجيوب والسهام تعامل
جزء من تعامل السطرين على التجربة المتساوية فان الذي يلحق الجيب شيء لا يتغير وان اشتبه بنا
نعود به الى التحقيق وهي ثلثة ابواب

## الباب الاول

### في معرفة الجيب

اذا كانت قوس التي جيبها مجهول مرقوم علمنا بها وان كانت اكثر من الف
نقصناها منه وعملنا بالباقي وان كانت اكثر من الف نقصنا منها الف وعملنا
بالباقي وان كانت اكثر من الفين نقصناها من ثلثة وعملنا بالباقي وهو ينقسم الى فصلين

### الفصل الاول في تجييب القوس

اذا كان معنا
قوس معلومة واردنا معرفة جيبها دخلنا بالقوس التي معنا في جدول الجيب في سطر عدد الدقائق وطلبنا
فيه ثانيها واخذنا ما بازائها من الاجزاء وكسورها فيكون جيبها المطلوب فان لم يجد في سطر عدد القسي
مثل التي معنا بعينها طلبنا فيه ما هو اقرب اليها ما هو اقل منها والقيناه من القوس وخططنا ما بازائه الموجود
من الجيب والتفاضل والتعديل بدل واحد منها على حده ثم ضربنا البقية من القوس في التفاضل مخططا وردنا
الحاصل على الجيب المحفوظ فيجتمع جيب القوس التي معنا وان اردنا المبالغة في التدقيق ضربنا البقية
اولا في التعديل مخططا فاحصل بقصناه من التفاضل بين التفاضل المصحح بدل المثبت ثم ضربنا البقية في
التفاضل المصحح مخططا وردنا الحاصل على الجيب المحفوظ فيحصل الجيب المطلوب



الفصل ... واردت ...
جيب واردت ... جيوب وطلبناه فما فيه فان وجدنا فيه ما يبين ...
ما يحاذيه من سطر العدد فقوسه المطلوب فان لم يجد بعينه طلبنا فيه ما هو اقرب اليه فاذا وجدناه
حفظنا ما يحاذيه من القوس والتفاضل والتعديل والقيناه الموجود في الجدول مما معنا فبقيه الجيب
قسمناها على التفاضل مخططا فاخرج نزيده على القوس المحفوظة فيجتمع قوس ذلك الجيب واذا اردنا
المبالغة في التدقيق قسمنا البقية على التفاضل مخططا فيخرج من القسم الكسر القرب ثم ضربنا
الكسر القرب في التعديل مخططا ونقصنا الناتج من التفاضل فبقي التفاضل المصحح مخططا فيخرج الكسر المدقق
فنزيده على القوس المحفوظة التي معنا فيجتمع معنا قوس ذلك الجيب المطلوب

## الباب الثاني في معرفة السهم

وهو الذي يقال له الجيب المعكوس اذا كانت معنا قوس اقل من الف علمنا بها وان كانت اكثر
من الف نقصناها من ستمائة وعملنا بالباقي فاذا اردنا سهم قوس معلومة طلبنا في سطر
عدد جدول السهم مثل القوس المعلومة فجدناها وجدناها اخذنا ما يحاذيها من الاجزاء وكسورها
هو السهم المطلوب وان كانت مع القوس دقائق اخذنا نصيبها من التفاضل وزدناه على ما وجدنا في الجدول
فيحصل السهم المطلوب وان كان معنا سهام واردنا ان نعلم قوسها دخلنا بها في جدول السهم
فحيثما وجدنا مثله اخذنا ما بازائه من سطر عدد القسي وان بقي شيء من كسر السهم اخذنا نصيبه من
التفاضل بعمل ما يبين السطرين على الوجه الذي ذكرناه قبل

### الفصل الثاني في معرفة السهم في جدول الجيب

اذا كانت معنا قوس مفروضة واردنا معرفة سهمها من جدول الجيب نظرنا فان كانت القوس اقل من
نقصناها من ستين الى تسعين من سهم المطلوب وان كانت اكثر من نقصناها

وردنا جيب الباقي على ستين وان كان [illegible] سوا فنهما [illegible] سوا وان [illegible] سوا فنهما

[illegible] سوا ان **فصل** وان كان معاسهم معلوم واردنا قوسه من جدول الجيب

طرفا ان جيب السهم اقل من ستين نقصناه من ستين ثم جيب الفضل قوسه من تسعين هي القوس المطلوب وان

كان السهم ستون سوا فقوسه تسعون سوا وان كان السهم اكثر من ستين الفضل منه ستين هي جيب

واردنا قوسه على تسعين فحصل القوس المطلوب

## الباب في معرفة الاوتار الثالث

قد العلما جدولا الاوتار لقلة الاحتياج اليها وجدول الجيب يغني عنها فاذا كانت معاقوس

معلومة واردنا وترها اخذنا جيب نصفها واضعفناه فما حصل من التضعيف فهو الوتر المطلوب وان كان

معاوتر واردنا ان نعرف قوسه نصفنا الوتر وفتشناه في جدول الجيب واضعفناها فما حصل من التضعيف هي القوس المطلوبة

## [illegible] من الثانية في الاظلال الثالثة

[illegible] من امر الجيوب والسهام ما حصل ينبغي ان يقدم فقد يمكننا ان نحسب سائر الابواب التي نريد وضعها

في الكتاب واعدة على جميع حساب الاظلال لحاجتنا الى استعمالها انصبابة الامور التي نحن بسبيلها فنقول ان

[illegible] الخط المنتصب على سطح واحد وعلى وجوه وان انقسم بستين قسما قال لظله ظل الآخر وان انقسم [illegible]

[illegible] ال لظله ظل الاصابع وان انقسم بسبعة اخرا او ستة اقسام ونصف يقال لظله ظل الاقدام

[illegible] ان الاسهل في الابواب [illegible] اخراه ستين ونظر الظل هو الخط الواصل بين [illegible]

الظل والاصل هو الخط الذي يبرز اعدة المقياس ونهاية الظل والظل على وجهين مستقيم الظل الاول

وهو المأخوذ من المقياس الموازي لسطح الافق ويقال له الظل المعكوس ايضا وهو الذي وضع في جدول الحساب الابواب

واخراه مستوي اخراه والظل الثاني هو المأخوذ من المقياس القائم على سطح الافق ويقال له الظل المستوي

وهو الذي وضع في جدول معرفة الاصابع والاقدام لكل ارتفاع واذا كان اخرا المقياس اخرا بعينها كان الظل



المعكوس الاول [illegible] المستوي الثاني [illegible] الفوس وكل عدد منسوب اخرب في ظل دوس يحطا اقسم

على ظل [illegible] الخرب الحاصل من القسمة شي واحد

## الباب الاول في الظل المعكوس

اذا كانت معاقوس معلومة واردنا ظله [illegible] بالحساب من جيب القوس في احد المقياس

اي سدسها وقسمنا المبلغ على جيب سمت نخرج الظل المعكوس ومعرفته بالجدول دخلنا بها في جدول

الظل [illegible] وطلبناها في سطر عدد القوس واخذنا ما يحاذيها صحيحا واخرا الظل واخذنا ما

اراب من الفاضل والتعديل من جيب البقية في الفاضل منحطا وزدناه على الظل المحفوظ فالحاصل هو الظل

المطلوب وان اردنا المبالغة في الدقيق من البقية من القوس في التعديل منحطا ونزيد المجتمع على التفاضل

ليصير صحيحا من جيب البقية في الفاضل المتحصل منحطا ونزيد ما اجتمع على الظل المحفوظ فيحصل الظل المطلوب

## القسم الثاني في تقويم الظل

وان كان معنا الظل الاول واردنا قوسها طلبناه في اخرا هذا الجدول واخذنا ما يحاذيه من اقرب اليه من القوس

والفاضل والتعديل حفظنا كل واحد منهما على حده ثم قسمنا الفاضل على بقية الظل محطا فما خرج

من الكسور وضعناه مما تحت القوس فما حصل فهي المطلوبة واذا اردنا المبالغة في دقيق القوس اذا كان

معنا ظل الاول واردنا قوسه قسمنا بقية الظل على الفاضل محطا فيخرج الكسر الفوقي ثم ضربنا

الكسر [illegible] على الفاضل [illegible] ثم قسمنا البقية على الفاضل المتحصل محطا

يخرج الكسر المدقق فنزيده على القوس المحفوظ

## الباب الثاني في الظل الثاني المستوي

اذا كان معنا قوس ارتفاع معلوم واردنا ظله الثاني المستوي بالحساب من جيب تمام القوس [illegible] المقياس

اي عشر الاصابع وفي سبعة اوستة ونصف للاقدام وقسمنا المبلغ على جيب القوس نخرج ظلها المستوي وقد وضع

لهذا الظل حدولا مبتوف منه ٥ فنحن [illegible] واذا اردنا ظل الظل بدنا مربع المقياس
على مربع الظل فخذ المبلغ من المطلوب ٥

## الباب الثالث في نقل الظلال الى ما يناسبها من بعضها الى بعض

اذا كان مقياظل معلوم لمقياس معلوم الآخر فاردنا ان ننقله الى آخر مقياس آخر حرضنا الظل الذي معنا في
آخر المقياس الثاني الذي نريد ان ننقل الظل اليه وقسمنا المبلغ على الخارج المقياس
المعلوم ظله فما حصل فهو ظل مقدار الظل بالمقياس الثاني ٥

وهذه المقالة تشتمل على معرفة الميل والارتفاع وعرض البلد ومطالع الفلك المستقيم وتشتمل على
وتعديل النهار وقسي النهار والليل وساعاتها ومطالع البروج في الآفاق واحوال الكواكب الثابتة وحدوث
الغروب وبعدها عن معدل النهار وعن هلال وسط السماء وطلوعها وغروبها والدليل من الفلك
من ليل او نهار والطالع وتسوية البيوت وتمكن [illegible] وحساب نصف النهار
القبلة واوقات الصلوات الخمس وهي تشتمل على ستة اقسام ٥

## الفصل الاول في الميل وعرض البلد وعلمه الا ثم مطالع البروج في الفلك المستقيم وهي تشتمل على خمسة ابواب

## الباب الاول في الميل

ان عاية الميل الاعظم للبروج عن معدل النهار على ما وجد المجموع بالارصاد المتوالية ثلثة وعشرون جزءا وخمس وثلثون دقيقة



### الفصل الاول في الميل الاول

اذا اردنا الميل الاول
اخرج من اجزاء فلك البروج بالحساب من صاحب بعده من احد الاعتدالين في جيب الميل كله مبسوطا يخرج جيب الميل
الجزئي وقوسه فيعدول الجيب يخرج مقدار الميل الجزئي وان كان الميل الجزئي معلوما واردنا قوسه
من فلك البروج فنسبنا جيبه على جيب الميل كله مبسوطا فيخرج جيب القوس المطلوب ٥

### الفصل الثاني في الميل الثاني

قد ذكرنا ان الميل كله [illegible] اذا اردنا الميل الثاني
بالحساب اخرج من اجزاء فلك البروج من صاحب القوس المعلوم في ظل الميل الاعظم مبسوطا يخرج ظل الميل المطلوب
قوسه في حدول الظل واذا كان الميل الثاني الجزئي معلوما واردنا قوسه من فلك البروج قسمنا ظله على
ظل الميل كله مبسوطا يخرج جيب [illegible] المطلوب

### الفصل الثالث في حمية الميل والصعود

نظرنا الى قوس البروج من نقطة الاعتدال الربيعي على التوالي فان كان اقل من ربعه
وثمانين جزءا فهذا الميل شمالي وان كان اقل من [illegible] فهو شمالي صاعد والكوكب فيه صاعد في الشمال وان كان
اكثر من [illegible] فهو شمالي هابط والكوكب فيه هابط في الشمال وان كان البعد اكثر من ربعه
وثمانين فهذا الميل جنوبي وان كان اقل من [illegible] فالكوكب هابط في الجنوب وان كان
اكثر من [illegible] فالكوكب فيه صاعد في الجنوب ٥

### الفصل الرابع في معرفتها من الجدول

قد وضع لكل واحد من الميلين
جدول مخصوص فلنعرف الميل من القوس والقوس من الميل والجهة والصعود والهبوط مثبت فلنعرف من رقمها

## الباب الثاني في معرفة عرض البلد

عرض البلد هي ارتفاع قطب معدل النهار عن الافق او ميل معدل النهار عن سمت الراس او بعد البلد عن خط
الاستواء فاذا اردنا عرض عاية الارتفاع لدرجة الشمس وميلها الاول او بعد الكوكب عن معدل
النهار زدنا الميل او بعده عن معدل النهار على عاية الارتفاع في دائرة نصف النهار ان كان جنوبيين

ونقصناه منه ان كانا شماليين يحصل غاية ارتفاع نقطة الاعتدال عند انتصاف النهار نقصناه من تسعين فبقي عرض البلد

## فصل في معرفة مركوب ابدي الظهور

احدنا غاية ارتفاعه في دائرة نصف النهار وغاية انحطاطه وجمعناهما فنصف ذلك هو عرض البلد المطلوب

## الباب الثالث في معرفة غاية ارتفاع الشمس والكوكب في دائرة نصف النهار

من الميل الاول او بعده عن معدل النهار وعرض البلد اذا كان مغنا عرض البلد وميل جزء من اجزاء فلك البروج او بعد الكوكب عن معدل النهار فاردنا غاية ارتفاعهما في دائرة نصف النهار زدنا الميل او بعد الكوكب على تمام عرض البلد ان كانا شماليين ونقصناهما منه ان كانا جنوبيين فيحصل غاية الارتفاع المطلوب في جانب الجنوب عن سمت الراس اذا كان اقل من تسعين واما اذا زاد المجموع على تسعين نقصناه من ثلاثمائة وستين وعلى غاية الارتفاع في جانب الشمال عن سمت الراس

## الباب الرابع في معرفة الميل من عرض البلد وغاية الارتفاع

اذا اردنا معرفة ميل الشمس من عرض البلد وغاية ارتفاعها في دائرة نصف النهار نقصنا عرض البلد من تسعين فبقي غاية ارتفاع نقطة الاعتدال فاخذنا الفضل بين ارتفاع الشمس ان كان جنوبيا وبين ارتفاع النقطة المذكورة واما اذا كان ارتفاعها شماليا عن سمت الراس نقصناه من ثلاثمائة وستين ثم اخذنا الفضل بينهما فالحاصل هو الميل المطلوب فان كان ارتفاعها اكثر من ارتفاع نقطة الاعتدال فهو شمالي والا فهو جنوبي وقد بينا في جدول الميل الاول فيجد من موضع الشمس في فلك البروج في فصل من السنة

## الباب الخامس في معرفة مطالع البروج في الفلك المستقيم

ويقال مطالعها بخط الاستواء

اذا اردنا مطالع جزء من اجزاء فلك البروج في الفلك المستقيم من ساحب ميل الجزء الذي نريد مطالعه في الفلك المستقيم



في جيب تمام الميل الاعظم وقسمنا المبلغ على جيب تمام الميل الجزء المحصل جيب المطالع فوجدناه وجدنا قوسنا الميل الاول لاجزاء السوا في جدول الميل الثاني فيحصل مطالع الفلك المستقيم ومطالع كل برج على التوالي كمطالع البرج الذي يليه على غير التوالي

## فصل

وقد وضع له جدول فلنذكره منه اجزاء سوا درجات البروج من المطالع والمطالع من الاجزاء احدهما من الاخر

## القسم الثاني من الثالثة في سعة المشرق وتعديل النهار

وقسمه وفق سعة وشاعاته ومطالع البروج في الافاق وما يعلم منه وهو مشتمل على اربعة ابواب

## الباب الاول في سعة المشرق

اذا كان ميل الشمس او بعد الكوكب عن معدل النهار شماليا اكثر من تمام عرض البلد فالكوكب ابدي الظهور واذا كان جنوبيا فهو ابدي الخفا واذا كان ميلها او بعده مثل تمام عرض البلد سوا فالكوكب يماس الافق ويكون سعة مشرقه تسعين سوا واما اذا كان اقل من ذلك فله طلوع وغروب وسعة مشرق فاذا اردنا معرفة سعة مشرقه عن مطالعه نقطة الاعتدال قسمنا حيث الميل الاول للشمس او حيث بعد الكوكب من معدل النهار على جيب تمام عرض البلد مخطا فيخرج جيب سعة المشرق فقوسناه فان كان الميل او البعد شماليا كانت سعة المشرق نحو الشمال عن مطالع نقطة الاعتدال وان كان جنوبيا عنها واذا لم يكن لها ميل او بعد كان على نفس معدل النهار ولا سعة لمشرقه فيطلع من صميم المشرق

## الباب الثاني في معرفة تعديل النهار

اذا لم يكن للشمس ميل ولا للكوكب بعد عن معدل النهار لم يكن لهما تعديل نهار وكان نصف قوس نهاره تسعين سوا واما اذا كان لها ميل او له بعد فنصف قوس نهارهما اكثر او اقل من تسعين فاذا اردنا معرفة تعديل النهار من صاحب الميل الاول او بعده عن معدل النهار في جيب عرض البلد وقسمنا المبلغ على جيب تمام الميل او البعد فالحاصل هو الاصل قسمناه على جيب تمام عرض البلد مخطا

فخرج جيب تعديل النهار وجه آخر من ضرب ظل الميل او البعد عن معدل النهار في ظل عرض ال[illegible] فما خرج
جيب تعديل النهار ٥ فاذا اردنا تعديل النهار الكلي لكل عرض عملنا بالميل الكلي وهو [illegible] تعديل
نهار المتعلين فوضعنا جدوله جزءا الى ستين ٥

## فصل في معرفة تعديل النهار الجزئي من الكلي

في الميل المستقيم [illegible] تعديل النهار الاعتدالي مخطا فخرج جيب تعديل النهار الجزئي [illegible]
جدولا سميناه جدول دقائق تعديل النهار ٥ وجه آخر اخذنا ما بين آخر البروج اردنا تعديل
نهاره من الدقائق والثواني وضربناه في جيب تعديل النهار الكلي مخطا فخرج جيب تعديل نهاره الجزئي فقد سناه
في جدول الجيب فحصل تعديل النهار واذا اضعفناه كان فضل النهار خطا منا ٥

## الباب الثالث في سهم النهار

اذا اردنا معرفة سهم النهار رددنا جيب تعديل النهار على سمتين اذا كان الميل او البعد شماليا وقصناه منه
اذا كان جنوبيا فيحصل بعد الزيادة او النقصان سهم النهار وهو جيب المعكوس وان سبادلنا نصف قوس
النهار اذا كان جلوما في جدول السهم واخذنا ما بين الآخرين وكشفناها فاحصل فهو سهم النهار ٥

## الباب الرابع في قوسي النهار والليل وساعاتهما

### واجزاء الساعات المعوجة

وقد اصطلح الناس على ان اليوم بليلته ثمانية وستون ساعة وستون دقيقة جزءا فاردنا في هذا
الباب معرفة بعضها ببعض ٥

## فصل في قوسي النهار والليل

اذا اردنا معرفة نصف قوس النهار رددنا تعديل نهاره على سمتين اذا كان الميل او البعد شماليا وقصناه منه اذا كان
جنوبيا فيحصل بعد الزيادة او النقصان المطلوب واذا اضعفناه حصلت قوس النهار وكذلك رددنا الفضلة
على فضل اذا كان الميل او البعد جنوبيا شماليا ولو نقصناه منه حصلت قوس النهار واذا نقصنا هذا من ثمانية



وستين بقيت قوس الليل ٥

## فصل

واذا اردنا معرفة الساعات المستوية قسمنا قوس النهار على جزء
درجت ساعات النهار واذا نقصنا ساعات النهار من اربعة وعشرين بقيت ساعات الليل ٥

## فصل

واذا اردنا معرفة آخر الساعات الزمانية المعوجة قسمنا قوس النهار على اثني عشر درجت آخر ساعاته
المعوجة واذا نقصناها من ثلثين بقيت آخر ساعات الليل ٥

## فصل في تحويل الساعات بعضها الى بعض

اذا كانت احداها معلومة والاخرى مجهولة اذا اردنا على الساعات المستوية
ربعها حصلت آخر الساعات المعوجة واذا نقصناها من آخر الساعات المعوجة حصلنا بقية عدد الساعات
المستوية اي اذا ضربنا الساعات المستوية في خمسة وقسمنا المبلغ على اربعة درجت آخر ساعات مطلوبة
واذا ضربنا آخر الساعات في اربعة وقسمنا المبلغ على خمسة درجت ساعات مستوية مطلوبة ٥

## فصل في معرفة الازمان والساعات بعضها من بعض

اي الدائرة الساعات والساعات من الدائرة اذا كانت معنا ساعات مطلوبة [illegible] ان نحولها
ازمانا ضربناها في خمسة عشر واذا كانت الساعات زمانية معوجة ضربناها في آخر ساعاتها واذا كانت معنا
ازمان دائرة واردنا ان نحولها ساعات مستوية قسمناها على خمسة عشر واذا اردنا ان نحولها
ساعات زمانية قسمناها على آخر ساعاتها ٥

## الباب الخامس في مطالع البروج في الآفاق

اذا اردنا ان نعمل مطالع البروج الاثني عشر في الآفاق نقضنا تعديل نهاره من آخر الذي نريد مطالعه في البلد
من مطالعه بالفلك المستقيم في البروج الشمالية وزدناه عليه في البروج الجنوبية فيحصل بعد الزيادة والنقصان
مطالع البروج للعرض المفروض ٥

## فصل

ومطالع النصف التمامي على التوالي
كمطالع النصف الجنوبي على غير التوالي ولهذا اذا نقص مطالع [illegible] من آخر البروج من ثلثمائة وستين بقي مطالع

تمام ذلك الجزء الدقيقة ٥ **فصل في تحويل درج السوا الى درج المطالع**

اذا كان معنا درج سوا وكسورها فاردنا مطالعها اخذنا ما بازا صحاحها من المطالع وحرنا كسورها

في تفاضل المطالع وقسمنا المبلغ على ستين فما بلغ جمع رددناه على المطالع فيخرج المطلوب ٥

**فصل في تقويس كل مطالع معلوم** اي تحويل المطالع الى درج السوا اذا

اردنا ذلك طلبنا مثل ما لمطالع حصول المطالع فحيثما اصبنا مثله او ما هو اقرب منه ثم ما هو اقل منه

اخذنا ما بازا الجميع من درج السوا وطرحنا من اي درج يكون تلك الدرجة وما بقي من المطالع حرنا على ستين

وقسمنا المبلغ على تفاضل المطالع فحصل دقايق درج السوا ٥ **فصل** ما نعلم منه اذا كان

معنا جرم مفروض واردنا قوس نهاره بعضنا مطالع ذلك الجزء من مطالع نظيره في البلد وان اردنا قوس ليله

بعضنا مطالع النظير من مطالع البلد واذا لم يكن النقصان ردنا عليه الدرجة التي تساوي جزا من تفاضل المطالع

## القسم الثالث من الثالثة في احوال الكواكب الثابتة وجداول العروض من الثالثة في تصحيح مواضعها في الطول واستخراج ابعادها عن معدل النهار وممرها في دايرة نصف النهار

والدرجة التي يطلع معها الكوكب والتي تغيب ووقت طلوعه

من ليل او نهار وهو يشتمل على خمسة ابواب

## الباب الاول

### في تصحيح مواضعها في الطول

قد اشار في الكتاب اربعة واربعين كوكبا من مشاهير الثابتات في جدول الاول سنة تسع وخمسين

للهجرة واسنة سبع وعشرين الف واربع مايه للاسكندر اطول الهاد عروضها شمالا وجنوبا ومن اجلها

ازارها وهي ما زيد على مواضعها في الطول المثبت في المجسطي خمس عشرة درجة فاذا اردنا تصحيح موضع



كوكب منها في الطول اضفنا الجاعة اليه اصنا سني الهجرة مع السنة التي نحن فيها ونقصنا منها تسعا

وخمسين ايام كانت هي كثر فنقي الفضلة الزايدة ونقصناها من تسع وخمسين ايام ان كانت اقل فنقي الفضلة

الناقصة من احد ما يحصل الفضلة من خرج الثابتات اما بالحساب فلكل ثمان وستين سنة عرض درجة

واحدة واما بالجدول فعلى ما نذكرها في المقالة الرابعة ونزيدها على مواضعها ان كانت الفضلة

زايدة وننقصها منها ان كانت ناقصة فيحصل موضعه المصحح لوقت العمل ٥

## الباب الثاني

### في بعدها عن معدل النهار وغاية ارتفاعها

ان لم يكن للكوكب عرض فميله الاول لدرجته هو بعده عن معدل النهار ان كان له عرض وكان بالانعطاف

في احدى قطعتي الانقلابين كان بعده عنه مثل حصة البعد على ما نذكره واما اذا كان

الانقلاب وكان له عرض عرفنا ميله الثاني لدرجته وعرضه وجمعنا بينهما فان كانا في جهة واحدة جمعناهما

وان كانا مختلفين الجهة نقصنا الاقل من الاكثر فما بقي فهو حصة البعد وجهته جهة الاكثر منهما وان

كان العرض مساويا للميل ولم يكن حصة البعد والكوكب على نفس معدل النهار ٥

## الفصل الثاني في بعد الكوكب عن معدل النهار ٥

من اجل حصة البعد في حسب تمام الميل كله وقسمنا المبلغ على حسب تمام الميل الباقي لدرجته وان لم يكن

لدرجة الكوكب ميل قسمناه على ستين فما حصل فهو حسب البعد عن معدل النهار فوضعناه في جدول الحسب

وجهته الجهة المحفوظة ٥ **الفصل الثالث في غاية ارتفاعه في دايرة نصف النهار** ردنا بعده عن معدل النهار على تمام عرض البلد ان كان شماليا ونقصناه منه

ان كان جنوبيا فان صار المبلغ من المجموع اقل من ستين فارتفاعه نحو الجنوب عن سمت الراس وان صار اكثر

نقصناه من فقد ستين غاية ارتفاعه نحو الشمال عن سمت الراس كما ذكرناه واما بعده بل نهاره بحسب بعده

عن معدل النهار وقوس نهاره كما ذكرناه قبل

## الباب الثالث

### في معرفة الكوكب وهو الحر الذي يتوسط الكوكب السماء

[illegible] الكوكب في الكون [illegible] فانه يتوسط السماء [illegible] درجته التي هو فيها فان كان له عرض نظرنا فان [illegible] فما بين اول
[illegible] الفرقدين [illegible] الجنوب فانه يتوسط السماء قبل درجته وان كان في الشمالي [illegible]
[illegible] فانه يتوسط السماء بعد درجته وان كان جنوبيا [illegible]
درجته [illegible] ممره [illegible]
[illegible] الكوكب [illegible]
[illegible] نظرنا فان كان [illegible] الكوكب [illegible] على الجنوب [illegible]
[illegible] الفلك [illegible] فما حاصل [illegible] وسط الكوكب [illegible]

## الباب الرابع

### في معرفة الحر الذي يطلع معه الكوكب [illegible]

اذا لم يكن الكوكب [illegible] يطلع مع درجته [illegible] طلوعه واحدا
مطالع درجة ممره [illegible] الاستواء [illegible] المستقيم [illegible] معدل النهار [illegible]
[illegible] وان كان جنوبيا رددناه عليه ثم [illegible] عليه [illegible] درجة فحصل مطالع درجته التي يطلع معها
[illegible] مطالع البلد [illegible] درجة طلوعه وان كان شماليا نقصنا نصف قوس نهاره من مطالع ممره في الفلك
المستقيم فبقي مطالعه التي يطلع معها في البلد بعد زيادة [illegible] مراول [illegible]

### فصل في معرفة الحر الذي [illegible] معه الكوكب [illegible]

[illegible] على درجة مطالعها في البلد [illegible] فيه انها فحصل بطرح درجته التي [illegible] الكوكب
[illegible] فوق [illegible] درجة [illegible]

## الباب الخامس

### في اوقات طلوع الكوكب وغروبه من ليل او نهار

نظرنا الى الحر الذي يطلع معه الكوكب فان كان فيما بين درجة الشمس الى [illegible] فالكوكب يطلع نهارا وان كان
فيما بين طرفي درجة الشمس ودرجتها فانه يطلع ليلا فان كان طلع نهارا واردنا وقت طلوعه [illegible]
مطالع درجة الشمس في البلد [illegible] الطالع الحار [illegible] فما بقي فهو الذي [illegible] طلوع الشمس
وقت طلوع الكوكب وان كان طلع ليلا نقصنا [illegible] مطالع الشمس من مطالع الطالع المذكور فما بقي
هو الذي من الفلك [illegible] الى وقت طلوع الكوكب

## القسم الرابع من الثالثة في الدائر من الفلك ومعرفة الماضي

[illegible] او [illegible] منه او فيما
بعد معرفة قوس النهار [illegible] ارتفاع الوقت [illegible]
[illegible] وهو [illegible] على [illegible] ابواب

## الباب الاول في معرفة الماضي من النهار

[illegible] معرفة الدائر من الفلك من ارتفاع الوقت او ارتفاع الوقت من الدائر بعد معرفة سهم النهار
وعلى الانفراد

### الفصل الاول في معرفة الدائر من الارتفاع

اذا اردنا ذلك حررنا جيب ارتفاع الوقت في سهم النهار وقسمنا المبلغ على جيب [illegible] ارتفاع الشمس فحصل جيب
[illegible] نقصناه من سهم النهار فبقي سهم فضل الدائر فوسطناه في جدول السهم فخرج قوس فضل الدائر
ثم نظرنا ان كان ارتفاع وقت القياس بعد الزوال رددناها على نصف قوس نهارها وان كان قبل

الزوال نقصناها منه فيحصل بعد الزيادة والنقصان الدائر الذي بين طلوع الشمس الى وقت القياس
وجعلناه ساعات مستوية او مفروجة على ما ذكرناه ٥

## الفصل الثاني في الارتفاع من الدائر

اذا اردنا معرفة ساعات الارتفاع ارتفاعا واردنا معرفة الوقت عرفنا فضل الدائر وهو ما بين الدائر
ونصف قوس نهار الشمس وجعلناه سهما فهو سهم فضل الدائر نقصناه من سهم النهار حسب ارتفاع
الدائر وزدناه في عاية ارتفاع الشمس وقسمنا المبلغ على سهم النهار فما خرج حسب ارتفاع الوقت ٥

## الباب الثاني

## في معرفة ما مضى من النهار بالارتفاع الكواكب الثابتة

اذا اردنا معرفة درجة مر الكوكب وبعده عن معدل النهار وعن عاية ارتفاعه ونصف قوس نهاره وسهمه واردنا
معرفة الدائر من الفلك من ارتفاعه الماخوذ اردنا معرفة ارتفاع الوقت [illegible] بالقول فيه على فصلين

### الفصل الاول في معرفة الدائر من الارتفاع

[illegible] الفضل بين سهم نهاره وقسمنا المبلغ على حسب عاية ارتفاعه فما خرج نقصناه من سهم النهار بقي سهم فضل
الدائر فوسناه في جدول السهم فحصل فضل الدائر من نظرنا فان كان ارتفاعه شرقيا نقصناه من
سهم النهار نصف قوس نهاره وان كان غربيا زدناه عليه فحصل الدائر من الفلك مرادنا طلوعه الى وقت القياس
مرجوا [illegible] من طلوعه من ليل او نهار بحسب الدائر الى الوقت المفروض ان نعرف سلعان طلوعه من
الليل او النهار [illegible] زيد على الدائر من الفلك من الليل او النهار دائر الكوكب لخارج بالعمل فيؤديه العمل الى الوقت
المطلوب من الليل ٥

### الفصل الثاني في معرفة ما مضى منه بقياس الكوكب

اذا اردنا معرفة ما مضى من النهار بقياس الكوكب حصلت تمام بعد الكوكب عن معدل النهار وسعة عن البلد في موضعه ونقصنا
تمام البعد من احدهما فما بقي اصغر ارتفاعه في دائره نصف النهار وزدناه على الاخر فيحصل اعظم ارتفاعه



فاخذ حيث العمل الذي سرادبه منها وقسمته على حسب تمام عرض البلد مخطا فيخرج قطر المثال [illegible]
حسب ارتفاع الوقت على حسب تمام عرض البلد مخطا فيخرج حسب الترتيب ثم اخذنا فضل ما بين قطر
المثال وقسمناه على حسب تمام بعد الكوكب مخطا فيخرج سهم قوس تسمية المحفوظة فان كان العمل باعظم
ارتفاع الكوكب كانت المحفوظة [illegible] الوقت [illegible] الجاهلية [illegible] ان كان ارتفاعه
المقيس شرقيا وما كان منه ان كان غربيا ٥ وان كان العمل باصغرهما فالمحفوظة هي الباقي من الليل ان
كان ارتفاع الوقت شرقيا والباقي ان كان غربيا ثم اخذنا مطالع درجة مر الكوكب في فلك نصف النهار
من الفلك المستقيم وزدنا عليه القوس المحفوظة ان كان ماضيا ونقصنا المحفوظة منها ان كانت الباقي
فحصل بعد الزيادة والنقصان مطالع درجة وسط السما بالفلك المستقيم لوقت القياس زدنا عليه تسعين
جزءا صار مطالع طالع وقت القياس في البلد ان قوسناه في مطالع البلد يخرج طالع الوقت
وان نقصنا منه مطالع نظير جزء الشمس بقي الدائر من الفلك مرادنا بعينها وعلى هذا يعمل بالعمل الاول
ايضا فيسهل اذا استعملنا فضل الدائر بدل المحفوظة ٥ وجه [illegible] فيمن اذا اسقطنا اول ارتفاعه
من حسب اعظم ارتفاعه وانما ما بقي مقام حسب عاية ارتفاع الكوكب فاذا ضربنا فضل حسب اكثر
ارتفاعه على حسب ارتفاع الوقت في ماية وعشرين وقسمناه على ما اقمناه مقام حسب عاية ارتفاعه
فما حصل قوسناه في جدول السهم فاخرج الفياه من ماية وما بين فما بقي فهو بعد جزء عن ممره نقصناه
من مطالع ممره ان كان ارتفاع الوقت شرقيا وزدناه على مطالع ممره ان كان ارتفاع الوقت غربيا فحصل
مطالع عاشر الوقت المستقيم ٥

## الباب الثالث في معرفة السلعان المعوجة

اذا اردنا معرفة المساحي من النهار من السلعان المعوجة من ارتفاعي الوقت ونصف النهار قسمنا حسب ارتفاع الوقت على
حسب عاية ارتفاعه مخطا فالحاصل حسب قوسناه من قسمنا القوس على جزء ما الحاصل سلعان معوجة

ما مضى من النهار ان كان ارتفاع الوقت شرقيا وما فيه منه ان كان غربيا واذا كان معنا ساعات معوجة فاردنا
معرفة ارتفاع الوقت منها حولناها بحسب عشر فصل قوسا من ناحيتها بحسب عليه الارتفاع منحطا فيخرج حسب
ارتفاع الوقت شرقيا ان كانت الساعات ماضية وغربيا ان كانت باقية ٥ ٥ ٥

# القسم الخامس في الطالع وتسوية البيوت من الازمان والساعات بعضها من بعض وهو مشتمل على ثلثة ابواب

## الباب الاول في معرفة الطالع

ان هذا الباب يمكن معرفته على وجوه منها الدائر من الفلك والثاني من الساعات المستوية او المعوجة الماضية
من الليل او النهار والثالث اذا فرض احد الاوتاد كالعاشر مثلا معلوما وهذا يشتمل على ثلثة فصول ٥

### الفصل الاول في معرفته من الدائر

اذا كان الدائر من الفلك معلوما واردنا الطالع منه رددناه على مطالع جزء الشمس في البلد ان كان نهارا وما للليل رددناه على مطالع
برج مقابله في البلد فيجتمع مطالع الطالع في البلد فوضعناه فيه فيحصل الطالع ودرجاته ٥

### الفصل الثاني في معرفة الطالع من الساعات اذا كانت معنا ساعات معلومة

ان كانت مستوية حولناها بحسب وان كانت معوجة حولناها في اخرانها فيصير زمانا استخراجا منها الطالع
كما ذكرناه في الفصل الاول ٥

### الفصل الثالث في معرفته بعد معرفة الطالع

اذا كان العاشر لنا معلوما واردنا معرفة الطالع منه اخذنا مطالعه بالفلك المستقيم الذي هو من اول الحمل
من قوسناه في جدول مطالع البروج في البلد فيخرج الطالع المطلوب واما حسابه بمطالع الفلك المستقيم
الذي هو من اول الحمل اخذنا مطالع العاشر بالفلك المستقيم وزدنا عليه تسعين جزءا فيحصل بعد القسمة
الدور مطالع الطالع بالبلد فوضعناه فيه ٥ ٥ ٥



## الباب الثاني في معرفة الدائر والساعات من الطالع

اذا كان الطالع ومعرفة الشمس لنا معلوما واردنا منها الدائر من الفلك والساعات نظرنا ان كان
جزء الشمس فما بين مطالع الطالع بعضها مطالع جزء الشمس في البلد من مطالع جزء الطالع فهي الدائر من الفلك من
ان طلوع مركز الشمس الى وقت القياس ٥ واذا كان جزء الشمس فما بين الطالع والسابع بعضها مطالع
جزء الشمس بالبلد من مطالع الطالع في البلد انجاز في الدائر من الفلك من لدن غروبها الى وقت القياس
جعلناه ان مستوية ومعوجة كما اشرنا اليه في بابه ٥ ٥ ٥

## الباب الثالث في تسوية البيوت

وهي وهو مشتمل على الاوتاد القائمة والزائلة والمائلة وتسوية البيوت

### الفصل الاول وهو على ثلثة فصول

اذا كان معنا مطالع الطالع في البلد واردنا معرفة درجة العاشر منه وطلبناه في جدول مطالع
البروج بالفلك المستقيم الذي مبدأه من اول الحمل وقوسناه فيه فما حصل من البروج والدرج والدقائق
فهو العاشر ودرجة وسط السماء لكن وسط السماء بالعدد يكون في الصورة عاشر برج الطالع فان كان
ما وجدناه عاشر الطالع ايضا فان الاوتاد قائمة ومتى وجدناه في البرج الحادي عشر فان الاوتاد مائلة
وان وجدناه في التاسع فان الاوتاد زائلة والسابع نظير العاشر والرابع نظير العاشر فهذه اربعة اوتاد

### الفصل الثاني في تسوية سائر البيوت

وهو على وجهين احدهما [illegible] الاولى والثاني [illegible] الطالع في البلد بسبع جزءا
جعل احدنا الفصل منه [illegible] مطالع الطالع في الفلك المستقيم من اول الحمل وان كان من اول
الحمل في الكتاب فزيد على مطالعه سائر وسبع جزءا ثم احدنا الفصل منها فما حصل فهو نصف قوس البيت الرابع

الطالع احدا بلثه فهو التعديل الثاني للمراكز الشرقية الغاربة والغربية الطالعة اعني الثاني والثالث والرابع والخامس
والتاسع والعاشر بعضها هذا التعديل بعينه وامّا التعديل الاول للمراكز الشرقية الطالعة والغربية
الخفية اعني الحادي عشر والثاني عشر والطالع والخامس والسادس والسابع ثم زدنا التعديل الثاني على مطالع الطالع
بالفلك المستقيم فاحصل من مطالع الثاني ثم زدناه ايضا على مطالع الثاني فصير مطالع الثالث ثم زدناه ايضا
على مطالع الثالث فصير مطالع الرابع بنظر وسط السما ثم زدنا التعديل الاول على مطالع الرابع فصير مطالع
الخامس ثم زدناه عليه ايضا فصير مطالع السادس وزدنا على السادس فصير مطالع السابع

[illegible] فاحصل التعديل الاول وعلى هذا الطالع
بلث نصف نهار الطالع فاذا مضى من ستين سنة التعديل الثاني ثم اخذنا مطالع الطالع بالبلد وسمناه
مطالع العاشر فاذا اردنا تشوية المراكز زدنا التعديل الاول على مطالع العاشر فصير مطالع الحادي عشر
ثم زدناه ايضا على مطالع الحادي عشر فصير مطالع الثاني عشر ثم زدناه على الثاني عشر فصير مطالع الطالع
ثم بعد ذلك زدنا التعديل الثاني على مطالع الطالع هذا فصير مطالع الثاني ثم زدناه ايضا على مطالع
الثاني فصير مطالع الثالث ثم زدناه عليه ايضا فصير مطالع الرابع ثم بعد ذلك قوسنا مطالع كل واحد
من البيوت في مطالع الروح في الفلك المستقيم فاخرج من درج السوا في المراكز المطلوبة فالبيوت المقابلة
مساوية لها لجزء الروح والدقايق اي يكون اخر البيت العاشر مساويا لاخر الرابع والحادي عشر للخامس والثاني عشر
للسادس واخر الطالع للسابع والثاني للثامن والثالث للتاسع والرابع للعاشر فان اتفق اخر الطالع للطالع
الاول او اخر الرابع للعاشر بعد اصلاح العمل والا فاعدنا الحساب

## القسم السادس في معرفة الارتفاع والقبلة واوقات الصلوة

نذكر فيه معرفة سمت الكواكب من الارتفاع وسمت من الارتفاع



والارتفاع الذي لا سمت له واستخراج خط نصف النهار وسمت قبلة كل بلد واوقات الصلوات الخمس في اربعة ابواب

## الباب الاول في سمت كل ارتفاع

اذا اردنا ذلك عرفنا ان لاحصة سمت الارتفاع المفروض بان نضرب جيبه في جيب عرض البلد وقسمنا البلغ
على جيب تمام عرض البلد فاحصل فهو حصة السمت عرفنا تعديل السمت بان نزيد جيب سعة مشرق الكوكب
على حصة السمت ان كان بعده عن معدل النهار جنوبيا ونقصنا الاقل من الاكثر ان كان شماليا فالحاصل تعديل السمت

## الفصل الاول في معرفة السمت

فاذا اردنا معرفة سمت ذلك الارتفاع
قسمنا تعديل السمت على جيب تمام ارتفاع الكوكب مخطا فاحصل فهو جيب السمت فوسناه واما جهته نظرنا
ان كان بعد الكوكب عن معدل النهار جنوبيا او لم يكن له بعد او كان شماليا وكانت الحصة اكثر من جيب سعة
المشرق فان السمت في ناحية الجنوب عن مطلع الاعتدال وان كان غير ذلك فان السمت في ناحية الشمال عنه

## الفصل الثاني في الارتفاع الذي لا سمت له

اذا اردنا معرفة الارتفاع الذي لا سمت له في البلدان الشمالية للنقطة الشمالية التي بعدها عن معدل النهار
اكثر من عرض البلد قسمنا جيب بعد الكوكب عن معدل النهار او جيب الميل الاول للشمس على جيب عرض البلد
مخطا فالحاصل هو جيب الارتفاع الذي لا سمت له

## الفصل الثالث في السمت من الطالع

اذا اردنا معرفة السمت من الطالع قسمنا جيب تمام الاخرا التي من الكواكب والطالع على جيب تمام ارتفاع الكوكب مخطا
فما خرج فهو جيب قوسه ثم نظرنا فان كان بعد الكوكب من الطالع اقل من ربع دايرة نقصنا القوس من تسعين وان كان
اكثر منه زدناها عليه فاحصل فهو السمت من الطالع وان كان مساويا له فان السمت من الطالع ربع دايرة
وجهة السمت عن اخر الطالع في ناحية التي تكون فيها اخر العاشر عن سمت الراس

## الباب الثاني في استخراج خط نصف النهار

نستوي وجه الارض على ما امكن بالمران حتى تصير اذا صب عليها الما يجري ويسال الى جميع النواحي بالسوا من غير ميل
الى جهة واجده منها الا لخفاضها فاذا استوي وجه الارض كذلك فادرنا عليها دايره باي بعد شينا وجعلنا
على مركزها عودا لمحدد الراس واعدلنا مقدارها ان يكون طوله مثل نصف قطر الدايره التي بها ادير الدايره
قايما على وجه الارض بالشاقول او بقيد قيامه من ثلثة مواضع مفروقة من محيط الدايره ثم رصدنا ظله في النصف
الاول من النهار حين يكون الظل ممتدا نحو المغرب ونداوم الى ان يدخل هذه الدايره فعلمنا على محيطها حيث يدخلها
الظل ثم رصدنا في النصف الاخير من النهار حين يخرج الظل في الزيادة ويخرج من الدايره فعلمنا ايضا على محيطها
على مخرجه منها ثم وصلنا ما بين علامتي المدخل والمخرج بخط وقسمناه هذا الخط الواصل نصفين واخرجنا من
المنتصف الى مركز الدايره خطا مستقيما وهو خط نصف النهار كنت على طرفه الذي نحو القطب الشمالي
وعلى طرفه الاخر الجنوبي والخط القايم عليه على مركز الدايره الذي يقسم الدايره ارباعا هو خط الاعتدال
كنت على طرفه المشرقي وعلى طرفه الاخر المغربي

## الباب الثالث
## في تسمت القبلة ونصبها

القول في وجوب معرفة القبلة قال الله تعالى قوله وحيث ما كنتم فولوا وجوهكم
شطره ٥ وقد كان رسول الله صلى الله عليه وسلم يستقصي في نصب القبلة حتى ولي بنفسه نصب
قبلة مسجد قبا ٥ وهذا انعقد الاجماع بين المسلمين قاطبة على وجوب معرفة القبلة وعلى لزوم استقبالها
[illegible] وان العالم به غير معذور في تركه والجاهل غير معذور في ترك الاجتهاد
[illegible] ولا يشترك كل مريد وطالب الا بالرجوع الى من يتجر في صناعة الهندسة والحساب الهندي
الى ذلك ولانه تعالى ذكره اقام المنار والاعلام من الشمس والقمر والنجوم ليهتدوا بها في ظلمات البر
والبحر وليتوجهوا به الى الشطر الحرام وليعلموا عدد السنين والحساب بقوله هو الذي جعل لكم النجوم

لتهتدوا بها في ظلمات البر والبحر قد فصلنا الايات لقوم يعلمون وقال هو الذي جعل الشمس ضياء والقمر نورا وقدره
منازل لتعلموا عدد السنين والحساب ما خلق الله ذلك الا بالحق يفصل الايات لقوم يعلمون ٥ ٥

## الفصل الثاني في معرفة انحراف سمت القبلة وجهتها

نظرنا الى طول بلدنا ان كان مساويا لطول مكة حرسها الله فسمت القبلة من خط الزوال ثم نظرنا
الى عرض بلدنا فان كان اقل من عرضها فالسمت نحو الشمال فان كان اكثر [illegible] وان [illegible]
فتختلف انحراف سمت القبلة وجهة حسابه فنوازن بين جيب ما بين طول بلد مكة [illegible] تمام
عرض مكة وخط البلد ثم قسمناه على الجيب [illegible] فيخرج الطول المعدل [illegible] عرض مكة
على جيب تمام الطول المعدل فيخرج [illegible] عرض المعدل [illegible] ونزيدها على تمام عرض بلدنا
المعيار ونضرب جيب المعيار في جيب تمام الطول المعدل فيخرج جيب تمام المسافة [illegible]
من تسعين على المسافة من [illegible] المحفوظ على جيب المسافة فيخرج جيب انحراف القبلة عن خط الزوال فقوسناه
فيخرج انحراف القبلة عن خط الزوال [illegible] فان كان المعيار اقل من تسعين [illegible] سمت القبلة
جنوب خط الاعتدال وان كان اكثر من تسعين كان السمت في شمال خط الاعتدال ان كان ربعا
اما كان عليه نفسه وعلى هذا عملنا جدولا [illegible] بين لمسافة العرض والطول من استخراجنا منه سمت
القبلة [illegible] واسماه [illegible] في الكتاب وما بين طولي [illegible] مكة حرسها الله تسعة عشر جزءا ونصف وما بين عرضها
تسعة عشر جزءا وثلث وسمت القبلة عن خط الزوال نحو المغرب احد وخمسون جزءا وثلث ٥ ٥ ٥

## الفصل الثالث في نصب القبلة لكل بلدة تستقبلها

اذا اردنا معرفة القبلة علمنا في موضع المسجد الذي نريد دايره هندسية ونعرف بها خط الزوال كما ذكرنا
اليه قايما على خط قايما على خط معتدل ثم نأخذ كتب على طرفي خط الزوال الشمالي بحوسات نعش وعلى
طرفه الجنوبي وعلى طرفي خط الاعتدال المشرقي جهته والمغرب على الاجزاء استخرجنا انحراف سمت القبلة

عن الجهات امتثالا للعمل المذكور في الفصل التالي لعمر الجدول بآرا الباب المطلوب سمت قبلته من نقطة الى طول بلدنا
فان كان الشمس سوية اي طول بلدنا حرسها الله فبلدنا تسمى عنها قسمنا النصف الغربي من الدايرة
من نقطة الجنوب الى المغرب الى الشمال بمايه وثمانين قسما اقساما متساوية وان كان اقل من سوية فهو غربي
عنها قسمنا النصف الشرقي منها من طلبناه من نقطة الجنوب من اقسام الدايرة مثل انحراف قبلة بلدنا
ونعلم على منتهاه علامة من خط المركز الى الخط الذي سمت القبلة ونقيم على نهايته خطا
مستقيما وعليه يجري جدران المسجد فلكل بلد خط هو سمت قبلته وانحراف من خط الزوال الخط
القايم على خط السمت يقال له خط المحراب ٥

# الباب الرابع في اوقات الصلوات

قال الله عز وجل حافظوا على الصلوات والصلوة الوسطى ولاوقات الصلوات علامات تعرفها
الخلق كالزوال للظهر وذلك اذا بلغت الشمس كبد السما ووافت دايرة نصف النهار وآل الظل كل شي الى
غاية نقصانه فحينئذ يقال له في الزوال واذا اخذ في الزيادة بعد النقصان فقد زالت الشمس ودخل
اول وقت الظهر ٥ ووجه معرفة الزوال في كل يوم هو موقف غاية ارتفاع الشمس في دايرة
نصف النهار فجعلنا به في جدول الظل الثاني المنسوب واخذنا ما بازايه من الاصابع او الاقدام لانهما
شيا ما جعل في الزوال اخذناه لوقت الحاجة اليه ٥ فصل والمغرب لصلاة
المغرب علامة وذلك اذا غابت الشمس عن الافق الحسي دون حايل من جبل او غيره وغروب الشمس للعين على نسبة
وقتها وطلوع الفجر لصلاة الغداة وذلك ان الليل هو كونه في ظلام ظل الارض فاذا قربت الشمس منا في حال
غيبتها احتسنا بضيائها المحيط بالظل وهو الفجر في المشرق طلعه امام المشرق والشفق في المغرب
ساقه شعاعها من خلف فامتد في المشرق فيطلع بعد السحر بياض مستطيل مستدق الاعلى يسمى الصبح



الكاذب اذ لا حكم له في الشرع ... الاجسام مرجعه الاسطالة والدهم والاسحاب وبقي
مدة من تلوه الفجر معترضا منبسطا على الافق حتى تكم اسوة الفلاة مربوطة به وبعد تجمر الافق لاغراب
الشمس الى الافق وسطوع ضيائها على الكوكبات الوهمية من الارض ويتبعه الطلوع والجال عند عود ...
يكسي هذا الذهب وهو ان الافق سي محمر وابعد غروب الشمس من تزول الحمرة وهي البياض الذي هو بعد الحمرة
وبه والحمرة حكم وقت صلاتين اشتراكا فاذا غاب ... المعترض في المستطيل المنتصب ... الكاذب
... من الليل ٥ فصل والاقتداء عرفنا انتصاب الصبا على الافق في دايرة الاجسام ... الظل
فاذا تخرج بمقداره ... الاقتداء ... عرضا الى ثمانية عرضا فاذا بلغ ... سمت
دوائر المقنطرات ... على ثمانية عرضا نحو المشرق كان اخر وقت الشفق نحو المغرب واذا كان نحو المغرب كان
من طلوع الفجر نحو المشرق ... باطلا ٥ فصل واما العصر فان اوقاته
موطة بتحديد الظل يحتاج فيه الى فضل عناية وتمييز واهتمام فاذا اردنا ذلك عرفنا في الزوال
ذكرنا على مذهب ابي الحجاز فانا نزيد على في الزوال مثل اقسام ... كل مقياس وهو الاصابع اي عشرة قدم
... اوسعه على حسب حدوله فاحصل هو اول وقت العصر وتسميه زيادة المثل فاذا صار
... بعد الزوال فقد دخل اول وقت العصر على مذهبهم واما على مذهب ابي الحنيفة فانا
... على في الزوال ضعف اقسام المقياس باجمعها فهو ظل العصر الثاني وتسميه زيادة المثلين فاذا صار
... مثله فقد دخل وقت العصر على مذهبهم وجعلت هذه الاثر يسمونها ... الظل ٥
فصل وقد يتفق في بعض البلدان الشمالية ... البعاد حتى عروض بلدانهم ... مطا او اكثر
... الشمس حوالي نقطة الانقلاب الصيفي ... فهم ويتصل اخره بطلوع الفجر فيفوتهم وقت صلاة العشاء ويجب
عليهم ... فاذا الوقات لعلة ... فاذا كانت الشمس ازاله في نظاير الربع الجنوبية التي غايته
ارتفاع ... دايرة نصف النهار ... عرضا ... واما اذا كانت في نظايرها في الشمس ... الفجر والله اعلم

# المقالة الرابعة في اوساط الكواكب

قال الخوارزمي رحمه الله ان علماء القدما الذين كانوا في الدهور الماضية من علما اصحاب النجوم من العرب والروم والهند
متفقون على ان الكواكب السبعة كانت مجتمعة في اول نقطة الاعتدال الربيعي لان ابتدا التكوين في العالم
من النبات والحيوان اذا جلت التمس فيها فانها ابتدات من تلك النقطة وسار كل واحد منها سيرا خلاف سير
صاحبه حتى دارت كلها الفلك دورا في ايام معلومة وانها الان على تلك الحال من السير الى ان يجتمع كلها فيها
ثانيا واستخرجت كل امة منها ادوارها والايام التي يجتمع فيها وسموها ايام العالم وانها تختلف لاختلاف ما
وجدوا من اوساطها والذي وصل الينا عنهم في مقادير هذه الحركات التساوية فاستخراجها بالقرانات والاكرة
وجدنا فيها تفاوتا فاستانفنا النظر والاعتبار في مدة جملة ذلك من سنة واصلحناها بتقييس مواضع بعضها على
بعض بقدرنا الامكان الا لاب بعون الله تعالى وحسن توفيقه وبقوة نظرنا في ادوار السند هند وهزارات
ابي معشر وغيرهما انها لما استخرجوا ادوار التوالي الحركات المعتبرة وان كان الوصول الى مثلها عاما فاصلحوا الكثير
الحساب فيها ٥ **فصل** واهل الهند لما استخرجوا ادوارها فكم فيها وادخروها العظم فوقعها عندهم
وافتخروا بها حتى ادعوا انها علم الهي لا يتغير حسابها وانه لا يعلمها احد من الناس وانها دفعت اليهم عن بعض
انبيائهم وعرضهم في ذلك تعظيم الحساب على العامة ليسبق الى اوهامهم انها شيء لا يعرفها احد من الناس
مثلها ولا يقدر احد ان يعمل مثلها ولم تكن الحال عندهم كما ذكروا لانه تغير حسابها عن الرتب واستخرجنا ادوارا
غيرها وذلك انا لما استخرجنا حركة كل كوكب مدققة بالاعتبار من قسمنا الدور عليها حصلت ايام دورة واحدة
لكل كوكب وكسورها الى منزلة واحدة من جنسها من حسبنا الادوار كلها الى المنزلة الاخرى صارت ايامها
صحيحة وادوارا معلومة من طلبنا الوقوف على ايام ادوارها وعملنا عددا واحدا بعدد هذه كلها فسميناه
ايام العالم كما سمته اولئك وليس المراد بقولنا ايام العالم ما يعنيه عوام الناس من البدو والانتها للدنيا وكيف يتوهم



احد من الخلق ان يعلم ذلك او يعتقد ان يعلم والله تعالى يقول في محكم كتابه قل انما علمها عند ربي لا يجليها لوقتها
الا هو ثقلت في السموات والارض لا تاتيكم الا بغتة وعرضنا الذي بعده هذه الادوار كلها وتتم فيها وهو كاجل القرانات والمناسخات
من رفع الكسور وكتاب الميراث في شريعة نبينا محمد عليه السلام فلما فرغنا من عمل جملها واردنا معرفة الماضي منها ومعا
اوساط الكواكب لوقت معين على طول يسير من اجل تحرير المغرب من الحساب عددا بالنسبة الى ايام العالم
في ادوار كل واحد من الكواكب في ايام العالم وقسمنا المبلغ على ايام العالم حتى تكون الفاضلة
مرادها الصحاح الخارجة من القسمة موافقة للاوساط المجموعة لوقت المعين فحسبنا بالاستقراء فلما
عثرنا عليه سميناه الماضي من ايام العالم اليه وذلك فضل الله ومنه يؤتيه من يشاء والله ذو الفضل العظيم والتوفيق
نهايته **فصل** في كيفية تقييد اعداد كثيرة المراتب وحفظها وضبطها والاحتياط
عن الزلل فيها لان الاعداد التي توضع في الكتب بارقام الهند اذا كانت كثيرة المراتب اكثر الخطا ويتعذر على
طول الايام بتداول الناس انتساخه من تقصير ينسخه لقلة العناية في تصحيح نسخه والمعارضة له
فمتى احتيط في ذلك واثبت في وجوه بلدانه بالارقام الهندية وبحساب الجمل ومرفوعة بنسبتين ستة طاما
ارتفعت اليه والاسفل من مراتبها وذلك العدد بعينه امن من الاختلال والفساد مثال ذلك لشيء مجهول وهو
اثنا عشر مرتبا مال في مال الستة عشر في نفسه واسقطنا من المبلغ الواحد كان ذلك هو ما اجتمع في جميع
بيوت نقطة الشطرنج من التضعيف يكون ذلك بارقام الهند ٥

[illegible] وهو عشرون مرتبة ويكون مرفوعها بنسبتين الى ما ارتفع ٥

[illegible] احد عشر مرتبة ويكون ذلك منقولا الى حروف الجمل

[illegible] فاذا نقلت هذه الحروف على ولائها الى ارقام الهند
جعل [illegible] ومنهم من يثبت كل ثلثة ابنية من الاحاد والعشرات والمئين بحساب الجمل
على الترتيب بحروف الجمل على التوالي ويحتاج فوق كل ثلثة خطا بالقلم ليس انها قد تمت مرتبة مرتبة

ليستغني بذلك الوضع عن تكرار الالوف او حروف وسط المراتب بالجمع بحتها بحروف ا ب ج د ه و ز ح ط ي ك ل م ن س ع ف ص ق ر ش ت ث خ ذ ض ظ غ فيفهم كتابا
اليسار كتابه ومن اليسار الى اليمين قراءه هج آت طد حج دبد وت حي من الاعداد بهذا المثال وانما فعلنا ذلك ليكون كل واحد من الاحاد بنا هدا على نظيره عند وضع تبك في بعض
حروف الارقام بالرفع والبسط والمقابلة ٥

## فصل في تبيين الدستور الموجه لاستخراج الاوساط والتواريخ

قد جرت عادة اهل صناعة التنجيم قسمة الواحد المصطلح عليه في جدائيته من درجة او ساعة او يوم او شيء آخر مستمر جزءا قسما متساويا وبه سموه دقائق كل
واحد من تلك الدقائق قسم ثانية اي مرتبة ثانية وسموها الثواني وعلى هذا ما بعدها من الثوالث والروابع وما
وراء ذلك من مسميات الاعداد المتوالية غير متناهية بالطبع الا اذا احب الحاسب الوقوف عند بعضها وسمي
هذه المنازل في الكسور انحطاطا والمرفوعة الصحاح
بستين ستين ارتفاعا ٥ واذ قد تبين ذلك فانا
لو ضربنا المرتبة التي فيها الواحد واسطة معدلة فيما
من الآحاد المنازلة دونه والاعداد المتراكبة من امثاله
المتصاعدة فوقه مبدأ للمراتب حتى الاحاد في المنازلة

| جدول الدستور الموجه | | |
|---|---|---|
| | النصف الاول للتاريخ | النصف الثاني للتاريخ |
| المراتب | | |
| خمسمرات | | |
| اربعمرات | | |
| ثلثمرات | | |
| مرتين | | |
| مرة واحدة | | |
| الايام | | |
| دقائق | | |
| ثواني | | |
| ثوالث | | |
| روابع | | |
| خوامس | | |

الحساب ثم ما يوقف من السنين سميناها مرفوعة مرة اولى وكذلك سماها يوقف من المرفوعة الاولى سنين
مرفوعة مرة ثانية وكذلك بالثة ورابعة وما وراء ذلك من مسميات الاعداد المتوالية الى ان تنتهي
وتسمى هذه في الصحاح ارتفاعا وخاصية هذا الدستور على التقابل انا اذا وضعنا عددا من
حين وعددا آخر في الجانب الآخر له اما مرتبة او مراتب بحسب ارتفاعا او انحطاطا انه اذا ارتفع المفروض

مرتبة يرتفع الآخر المقابلة له مرتبة واذا انحط المفروض بخط ما يقابله ولصح للمستهم مثالا يسهل التصور
والوضع للعامل على التحت وليفرض سطحا مستطيلا وتقسمه نصفين طولا احدهما للمفروض والآخر لما يقابله
ولكل واحد منهما نصفين احدهما للمراتب ومنازله والآخر لعدده وتقسمه عرضا بحسب عدد مراتبه كما في المثال
المثبت فيه للمراتب والمنازل مرفوعا من الخانين وانحطاطا وهذا الجدول حافظا للموازنة من ايام كل سنة
مفروضة واخراجه كل كوكب اذا بلغت الدور او الادوار او ايام تبلغ اليها بخلاف سائر الجداول والمطلوب
منها غايته في الجدول المرفوع مرة دون سنيها الا ان سنيها وما فوقها من المراتب المرفوعة ساقطة لانها ادوار تامة
وما تحتها من الآحاد وكسورها يضم الى ما دون السنين فيحصل حركة الكوكب منه آحادا وكسورها على الترتيب
واذ قد قدمنا ما مر ذكره فنقول ان هذه المقالة في معرفة الكواكب او اوساط الكواكب تشتمل على عشر اقسام

## القسم الاول في تصحيح الادوار وذكر ما يتعلق بها

والقول فيه يدور على بابين نذكرهما مفصلا مشروحا

## الباب الاول في تصحيح اصول الحركات

ان الاصول المخصوصة لكل حركة مذكورة اربعة احدها ادوارها المتوسطة والثاني ادوارها
المرفوعة والثالث حركتها في يوم وليلة على ان الدور يشابه سنة حرا والرابع حركة في يوم وليلة على ان الدور
سنة حرا وهذه الادوار الاربعة يستند بعضها الى بعض فاذا اشكل على الحاسب حرف منها امكنه ان يستخرج المشكوك
فيه بالنظر الى سائر الادوار الثلثة المخصوصة لها

### فصل الاول اذا اشكل حرف الادوار المتوسطة

تصحيحها من ثلثة وجوه احدها من الادوار المرفوعة بتسطيحها من سنين
سنين على العادة فيحصل الوقوف على المشكوك والثاني من حركتها في يوم وليلة بتسطيحها الى اخرها ثم يأخذ منها عشرها
اي حرا عشرة والثالث من حركتها السنية في يوم وليلة بتسطيحها ثم يأخذ عشرها اي حرا من مائة فيخرج الادوار المتوسطة
ويرفع الاشكال

### الفصل الثاني في ادوار المرفوعة اذا اشكل تصحيحه من

وجوه احدها من جهة الادوار المذكورة بان نرفعها تقسيمه على ستين وستين والثاني من حركته في يوم وليلة بان نضربها
في ستة ونرفعها والثالث من جهة حركة السنة نضربها في ستة وتسع ونرفعها ٥ **الفصل الثالث**
اذا اشكل حرف من الحركة في يوم وليلة فيحصل اشكاله من وجوه احدها من جهة الادوار المبسوطة نضربها
في عشرة ثم نرفعها بستين ستين والثاني من جهة الادوار المرفوعة نضربها في عشرة والثالث من حركة السنة ونضربها
في ستة ٥ **الفصل الرابع** اذا اشكل حرف من الحركة السنة فيحصل من وجوه احدها من الادوار المبسوطة
بان نضربها في مبايه ثم نرفعها فيخرج المطلوب والثاني من جهة ادوارها المرفوعة نضربها في ستة وتسع ونرفعها والثالث
من حركته في يوم وليلة نضربها في عشرة ٥ **الفصل الخامس** اذا اشكل حرف في باب الشمس فيمكن ايضا
ان نصحح من المضعف بان نوحد بابه ونصف ثم نعمل من باب القمر فيعطي المطلوب والثاني من جهة العلامة بان نوسط
[illegible] **الفصل السادس** اذا اشكل في باب القمر [illegible]
عليه باب الشمس والثاني من جهة الشهور بان نوسط عليه باب الشمس ٥ **الفصل السابع**
اذا اشكل حرف من اوساط الهلوية فيصححها بان نسقط حاصله من الشمس فيعطي المطلوب واذا اشكل حاصله
نقصنا باب وسطه من باب الشمس فيعطي المطلوب وهو معنى الاشكال ٥

## الباب الثاني في فوايد الادوار ونكت فيها ٥

**الاول** اذا قسمنا ادوار كل كوكب على جميع ايام العالم خرجت حركته في يوم وليلة **والثاني**
اذا احدنا سدس ايام العالم المرفوعة وركبنا منه حدولا مرقوما ادوار الكوكب فيه فيخرج حركته
في يوم وليلة ٥ **والثالث** اذا قسمنا الدور الواحد على جميع ايام العالم ثم ركبنا من الخارج حدولا
فاذا دخلنا فيه بادوار الكواكب خرجت حركته في يوم وليلة ٥ **والرابع** اذا ركبنا حدولا من ايام
العالم المرفوعة مرقوما فيه الادوار المصروفة في سنة خرجت حركته في يوم وليلة ٥ **والخامس**

اذا ضربنا الادوار المرفوعة في عشرة خرجت حركته في يوم وليلة ٥ **والسادس** اذا قسمنا ايام العالم على ادوار
كوكب خرج ايام دور واحد له ٥ **والسابع** اذا نقصنا ادوار الشمس من ادوار القمر بقي الشهور القمرية
في ايام العالم ٥ **والثامن** اذا نقصنا ادوار العلوية من ادوار الشمس بقي ادوار كل واحد منها في فلك تدويره ٥
**التاسع** اذا نقصت ادوار الثابتات والاوجات من ادوار كل واحد في فلك الروح بقي ادوار كل واحد
منها في فلكه الخاص به ٥ **العاشر** اذا جمعنا ادوار الكواكب والقمر حصلت ادوار حركة القمر
في العرض ٥ **الحادي عشر** اذا نقصنا ادوار الشمس من ادوار القمر واضعفنا الباقية خرجت ادوار مركز القمر
القمر في الفلك الخارج المركز ٥ **الثاني عشر** واذا نقصنا ادوار كوكب من ادوار كوكب بقي عدد دورانهما في ايام العالم
**الثالث عشر** واذا قسمنا على الباقي ايام العالم خرجت ايام ما بين قرانهما **الرابع عشر** واذا قسمنا الدور
على فضل ما بين حركتهما في يوم وليلة خرجت ايام ما بين قرانهما ايضا ٥

## القسم الثاني من الرابعة في استخراج اوساط الكواكب بالعمل الكلي بالحساب والجداول والقول فيه في اربعة ابواب

## الباب الاول في معرفة الاوساط بالعمل الكلي بالحساب

اذا اردنا معرفة اوساط الكواكب بالحساب فمن الجدول فهي على وجهين احدهما بالحساب المبسوط
والثاني بالمرفوع وقد وضعنا الايام الماضية من ايام العالم الى اوايل التواريخ المبسوطة المشهورة مبسوطة
ومرفوعة فاذا اردنا العمل بها وتحصيل وسط كوكب لنصف نهار يوم من ايام التاريخ المشهور لغة العالم
عرفنا الايام المحصلة اول التاريخ سوى اليوم الذي نحن فيه مبسوطة ومرفوعة وزدناها على ما انتهى في اول
ذلك التاريخ المبسوطة على المبسوطة والمرفوعة على المرفوعة فيجتمع الايام المحصلة الماضية من ايام العالم
الى اليوم المعين فاذا اردنا امتحان صواب المبسوطة من خطائها رددنا عليها خمسة من القبائل اسابيع وان اردنا الثاني

علامة اليوم الذي نحن فيه هو صحيح

## الفصل الأول في معرفة وسط الكواكب

كواكب بحساب المبسوط وهي الطريقة الأولى في استخراج الأوساط ٥ اذا كانت معنا ايام ماضية
مبسوطة من ايام العالم فاردنا معرفة وسط كوكب ضربناها في ادوار المبسوطة وقسمنا المبلغ على مبسوط
جملة ايام العالم فاحصل من الصحاح فادوار تامة ماضية للكوكب الفناها وما بقي من الآحاد ضربناها في ثمانية
وستين وقسمنا المبلغ على جملة مبسوط ايام العالم ايضا فاحصل درج جعلناها وما بقي منها ضربناه في ستين
وقسمنا المبلغ على ايام العالم ايضا فخرج دقائق وضعناها تحت الدرج وكذلك ضربنا الباقي في ستين وقسمناه
على جملة ايام العالم فحصل ثواني انشأناها تحت الدقائق فاحصل من الدرج والدقائق والثواني هو وسط الكوكب
المطلوب لطول القبة ٥

## الفصل الثاني في معرفة وسط الكوكب ايضا

[illegible] فهو عرفه في الطريقة الثانية اذا كانت معنا ايام ماضية
مرفوعة وادوار موضوعة فاردنا معرفة وسط الكوكب مرفوعا وضعنا ادوار الموضوعة تحت طولا
والايام الماضية عليه بساطولا على ان يكون المرتبة الاولى من الايام الماضية تحت المرتبة الاخيرة
من الادوار الموضوعة ثم ضربنا كل مرتبة الاخيرة من الادوار في مرتبة من هذه على العادة الى آخرها
ونصح الخارج من الضرب بآحاد المضروب فيه ثم نحط المضروب في مرتبة مرتبة ونضرب الى آخرها وعلى هذا
الى ان يتم كما ذكرناه في كتاب الجدول الستيني واذا فرغنا من الضرب قسمنا المبلغ منه على مرفوع ايام
العالم فخرج من القسمة مراتب الى ان انتهينا الى آخرها وتمت المراتب فهي آحاد مرفوعة ماضية فاذا انحطت آخرها
من فهي آحاد استفدنا من الدور الثانية دقائق والثالثة ثواني والرابعة ثوالث فيلقى ادوارها المرفوعة
ويحط الثوالث وكسورها فهو وسط الكوكب المطلوب بحساب الآحاد الستينية لطول القبة ٥

## الفصل الثالث في معرفة اوساط الكواكب اذا اشرحنا

اوج الشمس واردنا معرفة سائر الاوساط منه رددنا عليه ما نحن لكل كوكب من الزيادات



المتممة في آخر جدول [illegible]

## الباب الجدول الثاني في الاوساط العمل الكلي

٥ اذا كانت معنا ايام مرفوعة ماضية من ايام العالم
فاردنا معرفة وسط الكوكب بالجدول الكلي المثبت لكل كوكب وهي الطريقة الثالثة ٥ وضعنا
الايام المرفوعة الماضية على التحت مرتبة فوق مرتبة في جدول الدستور المنقوش عليه بالميل
في الجانب الايمن منه على ان نضع مرتبة الايام المطلقة مآذا الآحاد المطلقة منه ثم ندخل بالمرتبة العليا
من الايام في جدول الوسط الكلي ونطلبها في سطر عدد الايام ونأخذ ما بازائها من حركة الكوكب من
الدرج وكسورها ونضعها في بيوت الدستور ونبدأ بالثانية الآحاد في الجانب الايسر في البيت الذي يحاذي
المرتبة العليا والدقائق تحتها الى آخر الكسور والعشرة المرتبة العليا ودخلنا بالمرتبة التي تليها في الجدول
الكلي وأخذنا ما بازائها [illegible] الكلي وأخذنا ما بازائها في الجدول من الدرج وكسورها ونزيد
الدرج على ما في البيت الذي يحاذي المرتبة الداخلة في الجدول والشريطة في هذا العمل ان نزيد
مرتبة الدرج الموجودة في الجدول الكلي على ما في البيت الذي يحاذي المرتبة التي في كل مرة
وكذلك نفعل دائما الى ان نوصل الآحاد الى مرتبة الايام المطلقة ثم ارتبها الآحاد المطلقة ونرفع ما
زادت في مرتبة منها على ستين فحصل من الآحاد والدرج منها وكسورها فهو وسط الكوكب من العشا
المراتب التي فوق المرتبة هو من مرتبة المرفوعة من مرتبة ايضا فنقص المرفوعة من اقل من ستة فهي آحاد
مرفوعة من وما في المرتبة المطلقة من الآحاد وكسورها هو وسط الكوكب وكسورها للقبة ٥

وقسم منه اذا ركبنا الجدول من الوسط الستيني واخذنا ما بازائها الايام الماضية
تخرج ادوار تامة ماضية وآحاد وكسورها الدقائق والثواني لا نحتاج فيه الى طرح
الستات فنطرح الادوار مع آحاد الدور [illegible] وكسورها فنضربها ايضا في ستة فخرج الوسط المطلوب منه

## الفصل الثاني في استخراج وسط كل كوكب بالطريقة الهندية

ايضا مر جدوله بالتواريخ المشهورة المفردة من غير اشتغال ايام العالم فيه وهي الطريقة الرابعة ٥ اذا كانت
معنا ايام محتملة لتواريخ مرفوعة تامة سوى اليوم الذي نحن فيه وضعناها في الدستور على التخت بعضها فوق
بعض مبتدئا من المرتبة المطلقة وادكنا بالفصل الاول بعينه ثم رددنا بالمرتبة العليا في الجدول الكلي
وعلى هذا الكيفية مزاولة الوسط الكلي لكل كوكب من الجدول الى الدرج واحدنا ما بازائها من الدرج والدقائق
الى الدرج واسقاها على التخت وبدأنا بالمرتبة الدرج في البيت الذي يحاذي المرتبة العليا وكسورها تحتها الى اخرها
وكذلك نعمل بالمرتبة التي تليها والى اخرها شرط ان نزيد الدرج على اليسار على ما في البيت الذي يحاذي المرتبة التي تحل
بها في الجدول في كل مرة ونرفع ما زاد في مرتبة منها على ستين ٥ **فصل منه** واذا كانت معنا
ساعات وكسورها حولناها الى الاجزاء الستية من الايام قسمناها في جسه ونصفها واسقاها تحت الايام المطلقة
المذكورة ثم رددنا بقاياها في الجدول الكلي واخذنا ما بازائها من الدرج وكسورها واسقاها في البيت الذي يحاذيها
اذا لم يكن فيها عددا وزدناها على ما فيها وكذلك نعمل حتى نوصلها الى اخرها ثم نزيد اجزاء الكوكب لدلالة التاريخ
ونطرح منها الادوار فيحصل وسط الكوكب للقبة ٥ **فصل ثالث** واذا اردنا معرفة
اوجات الكوكب عرفنا حركة الاوجات بالتاريخ المشهور وزدناها على الاصل المثبت لاول دلالة التاريخ
فيجتمع منها الاوج المطلوب

## القسم الثالث من الرابع في تصحيح الاوساط بالعمل الكلي

سلم تصحيح الاوساط بتعديل الايام بليالها وبفضل ما بين طولي القبة
والبلد لان اوساطها موضوعة تحت نصف نهار القبة حيث يكون طولها من ساحل
المغرب يسمى جزائر الخالدات لا يكون تحت نصف نهار القبة يجب ان يصحح الاوساط لنصف نهار

## الباب الاول في تصحيحها بفضل ما بين الطولين ٥

بلدنا الى طول بلد اذا كان يشعر سوا الطول القبة بالاوساط الكمالي فيصححه للبلد بلا حاجة الى تصحيحها
وان كان اكثر من تسعين بلدنا شرقي عنها وان كان اقل منه فهو غربي عنها فيحتاج فيها الى تصحيح الاوساط
والعمل فيه على وجهين اما ان نصحح التاريخ به ثم نستخرج الاوساط بالتاريخ المصحح فيحصل مصححة او نحصل اوساط
القبة ثم نحولها الى البلد والقول فيه على قضايا ٥

## الفصل الاول في تصحيح التاريخ بحسب ما بين الطولين

احدنا ما بين طولي بلدنا والقبة وقسمناه على ستين فيحصل احد اسمية
من اليوم لبلدنا زدناها على التاريخ المثبت ان كان بلدنا غربي عنها ونقصناها ان كان شرقيا فيحصل التاريخ
المصحح بفضل ما بين الطولين فنستخرج به الاوساط ٥

## الفصل الثاني في تحويل الاوساط

اي طول القبة الى نصف نهار البلد اخذنا ما بازاء اجزاء اليوم بليلته من جدول الكلي من اجزاء حركة الكوكب وكسورها
وزدناها على اوساط طول القبة ان كان بلدنا غربيا عنها والا نقصناها منها فالحاصل هو الوسط
هو الوسط المصحح البلدي بفضل ما بين الطولين بالوجهين جميعا ٥

## الباب الثاني في تصحيح الاوساط بتعديل الايام بليالها

تصحيح الايام بليالها اوساط الكواكب بتعديل الايام بليالها يمكن من وجهين التاريخ واستخراج الاوساط
والثاني بتعديل الاوساط المستخرجة على طول القبة او البلدي ٥ **اما الاول** فيستخرج بالتاريخ المعين
المعدل وسط الشمس او جملها الولاء ثم وصفنا وسط الشمس في موضعين ونقصنا الاوج من احدهما فبقي الكمية
ثم رددناها اولا وسطها في جدول تعديل الايام بليالها من جهة الفلك المستقيم واخذنا ما بازائها من
الازمان والدقائق وحفظناه ثم رددناها بالكمية في جدول تعديل الايام بليالها من جهة الاوج واخذنا
ما بازائها من الازمان والدقائق وزدناها على المحفوظ فيجتمع ازمان اختلاف الايام بليالها فقسمناها على
سنة فيخرج اجزاء اليوم بليلته او قسمناها على خمسة عشر فيحصل كسر ساعة نقصنا الاجزاء من التاريخ ابدا في التاريخ

المعدل سعدبل الايام لمالها فاسحرحنا به الاوساط محصل معدله ٥ واما الثاني اخذنا
اوساط فاردنا ان نصححها سعدبل الايام لمالها اخذنا ما تحت هذه الاخرا السنبه المذكوره مرحركه كل كوكب
وقصناها من الوسط المفروض فصير معدله ٥

## فرع من القسم الثاني يحول اليه

اذا عكس معنا مرحركه الكوكب حرا واخرا اودورا واذدوارا اردنا معرفه المده التي يقطعها الكوكب هذا عكس
ما ذكرناه قبل من معرفه الحركه كمر الايام وهذا معرفه الايام بالحركه اذا اردنا ذلك وضعنا المفروض مرعيا
على جدول الدستور في اكاب الايسر منه مرحلنا به الجدول الكلي لوسط الكوكب وطلبنا فيه عددا
منه او ما هو اقرب اليه ما هو اقل منه فحينما اصبنا اخذنا ما يحاذيه من سطر عدد الايام واثبتناه بازاء
الدرج في الدستور لان القانون في هذا هو اثبات الدرج بازاء الايام المعمول بها واثبات الايام بعد الدرج
المعلومه ابدا مرفعنا ما وجدنا في الجدول ما هو منبت على التحت ودخلنا باليابي باسا في الجدول الى اخرها
واخذنا ما بازائه من سطر عدد الايام واثبتناه تحت المبت الاول وعلى هذا الى ان اتت النوبه الى مرتبه الآخرا
والمثبت بحيالها هو الايام المطلقه وما يحيها في كسور الايام بالآخرا السنبه فاجعل على التحت من المده بين
انقطاع الكوكب فيها المقوس المفروض هذا ما يحول الى آخر القسم الثاني ٥

# القسم الرابع في الاوساط بالعمل الجزري

الاوساط المشتغله على ثلثه اوجه منها ما يوخذ على طول القبه وهو لطول سبع جزء من الساعه الى
[illegible] الكلي والثاني الذي يعدل بعضها بطولي البلد والقبه ويقال له الوسط البلدي
وعليه حساب التقاويم ٥ والثالث الوسط المحقق على مركز العالم وهو السدس المحقق بتعديل
الايام لمالها للتحاويل والمواليد وهذا القسم يشتمل على ابواب ٥

## الباب الاول في استخراج الاوساط لطول القبه بالتاريخ العربي



## وهو الطريقه الخامسه

اذا اردت [illegible] اخذنا سني الهجره [illegible] الى حين [illegible]
واليوم الذي تريد [illegible] معنا على التحت مرتبا وفتشك في اليوم المنسوب الى الشهر اهل هو موافق للامر
الاوسط ايجابا فيطرح اثنا العمل بحوله اليه وكذلك بعد ذلك بعد يوم الى [illegible] الذي يحن فيه من الجمع مخلقا
للعلامه من طلبنا مثل سنيه في سطر عدد سني الهجره المجموعه [illegible] لكوكب فيث اصبنا مثله او
هو اقرب اليه مما هو دونه اخذنا ما بازائه من جدول الكوكب الذي [illegible] الروح والدرج وكسورها
واثبتناها على التحت مرتبا الروح فوق الجمع والدرج تحتها والد[illegible] الدرج [illegible] الدقايق واخذنا
ايضا من الجدول الذي لا [illegible] علامه الجمعات واثبتناه [illegible] مثل السنين الموضوعه في
سطر عدد المجموعه من السنين التي معنا على التحت ودخلنا [illegible] في سطر عدد سني المبسوطه
واخذنا ما بحذائها من جدول الكوكب من حركته من الروح [illegible] ودرجها واردنا كل باب على بابه ورفعناه
ان زادت مرتبه منها على نهايته ووضعه الرفع ان زادت الثواني على ستين نقصنا منها الستين وزدنا لاخيه
به على الدقايق وان زادت الدقايق على ستين نقصنا منها الستين وزدناه لاخيه واجره على الدرج وان
زادت الدرج على ثلثين نقصنا منها ثلثين وزدنا واحدا على السنين وان زادت الروح على اثني عشر نقصت
منها اثني عشر واثبتنا الباقي منها وان جلت مرتبه من الاعداد وضعنا مكانها صفرا واخذنا ايضا
من علامات [illegible] وزدناها على المنسوبه ناحيه من اخذنا ما بازاء الشهر الذي تريد [illegible] والعلامه زدناها
على ما ذكرناه وكلما زادت الاسبوع على سبعه القينا منها سبعه واثبتنا الباقي في موضعها ثم اخذنا
ما بازاء اليوم الذي يحن فيه علامته اولا وزدناها على المنسوبه ناحيه وان وافقت العلامه المخلقه
تحت التاريخ فاليوم الذي يحن فيه موافق للامر الاوسط وان خالفته بيوم او يومين حولنا الايام
المنسوبه على التحت الى المقدر الاوسط بالزيادة عليه ان نقص وبالنقصان منه ان زاد لتصير ايام التاريخ على التحت
موافقا للامر الاوسط بعد الموافقه اخذنا ما بحذائها من جدول الكوكب من حركته وزدنا كل باب على بابه

فيجعل الوسط الحالي لنصف نهار ذلك اليوم على طول البلد فما زاد ساعات فعدلها وكسورها زد بها على الوسط

ملخصة الجدول

## فصل في معرفة درجات الكواكب

احدنا ما بازاء التاريخ المجموعة والمبسوطة والشهور والايام مرحلة الدرجات وزدناها على الاصل المستخرج

لاول السنة فيحصل الاوج المطلوب

## الباب الثاني في تصحيح الاوسط

وتصحيح الاوسط على وجهين احدهما بفصل ما بين الطولين وهو نقله من نصف نهار البلد الى نصف نهار بلد

والثاني بتصحيحه بتعديل الايام بلياليها

## الفصل الاول في تصحيحها بفصل ما بين الطولين

اذا اردنا ذلك اخذنا ما بين طولي بلدنا ومسمى وقسمناه على خمسة عشر ج ساعات وكسورها نعدل

درجة الكوكب ما بازاء هذه الساعات وكسورها وزدناها على الوسط الحالي ان كان طول بلدنا اقل من مسمى ونقصناها

منه ان كان اكثر من مسمى والحاصل هو الوسط المصحح بفصل ما بين طولي البلدين الذي يقال له الوسط البلدي

## الفصل الثاني في تحقيق الوسط بتعديل الايام بلياليها

اذا اردنا ذلك اخذنا ما بازاء وسط الشمس من جدول تعديل الايام بلياليها الذي المحصل على ان اوجها

في كل من الكواكب من كسور ساعة واحدنا ما يخصها من حركة الكوكب ونقصناها ايام الوسط البلدي فيبقى الوسط

المحقق

## الفصل الثالث في تصحيح التاريخ

واما اذا كان عملنا اللوالبد والتحاويل

فعلينا اولا التاريخ بفصل ما بين الطولين لان سوى ساعات ما بين الطولين على ساعات التاريخ ان كان بلدنا غربيا

عن القبة ونقصناها منه ان كان شرقيا ثم بعد ذلك نقصنا كسور ساعة تعديل الايام بلياليها منه ابدا

في التاريخ المصحح محققا ويستخرج به الوسط فيحصل محققا وانما اكثرنا القول في استخراج الاوساط

وتصحيحها لازالة الشبهة واعتماد المقوم عليها عند اتفاق بلدين مهما اذا اكثروا وبالله التوفيق

## القسم الخامس من الرابعة في مداخل سني العالم



## والسنة السلطانية من التواريخ الثالثة المشهورة

ولما كان امر السنة الشمسية اسيفا الفصول الاربعة وعود الشهور حسب الامر السلطاني

الملكشاهي بافساح الفقاوير من لدن بلوغ مركز النير الاعظم موازاة نقطة الاعتدال الربيعي وكانت

سنو التواريخ غير مطابقة لها فاردنا الحاقها اليها ليسهل على المقوم افتتاحها الاستخراج اوساط الكواكب

من تاريخ اراد والقول فيه يشتمل على ثلثة ابواب

## الباب الاول في تبيين ما بين سني العالم والتواريخ

اذا اردنا معرفة ما بين السنة الشمسية وسائر هذه السنين ايام العالم على ادوار الشمس مجرى ايام سنة واحدة

شمسية وكسورها شمسية بدكرك لومر والرومية شمسية وهي تزيد عليها في كل

سنة ٦٦ لب لط كح وهذه الكسور تصير يوما كاملا في كل سنة مائة وعشرين بالتقريب

وثمان سنين سقط عنها في كل سنة كسورها المذكورة وهي ٦ بدكرك لومر واذا قسمنا

ايام العالم ايضا على الشهور القمرية كانت حصة شهر واحد من الايام وكسورها كط لان ح دد ه فاذا

ضربناها في اثني عشر حصلت السنة القمرية سند كب الورقا وكانت فضلة السنة الشمسية عليها

سنت كه مه نه والجمعات تزيد عليها في كل سنة يوم واحد والكسور المذكورة وهي

٦ بدكرك لومر

## فصل في تركيب الجدول

واذا اردنا تركيب السنين للتواريخ الثلثة المشهورة لمبادي سني الشمسية والسلطانية وصفا البسائط

الشمسية الى عشرين سنة واثبتنا بجنبها ما يخصها من سني التواريخ الثلثة وايامها وركبناها كما اردت

ايام شمسية تاريخ على مقدارها نقصنا منها مقدارها وزدنا وعلى سنة واحدة فعلى هذا التركيب الى عشرين

يحصل لنا جدول سني المبسوطة الشمسية

## فصل

ثم خططنا جدولا آخر للسنين المجموعة

وحولنا مدخل سنة الامام الغازي اصلا وهو للرومية ٥٧٤٥ ومدرك والفارسية ٧٤٥٤
مح تمام وللرومية ١٣٨١ فسه كامل وللحجاج ٦٦٤ هذا ما ذكره منجمو اخراسان
واما ما ذكره اهل العراق فهو ما جعلناه اصل الجدول وزدنا عليه المسابط لعسر عثر من كل
باب على بابه واثباتها فيه وسميناه المجموعة ٥

## الباب الثاني في معرفة مدخل سني العالم والسلطانية

اذا كان معنا سنو الكبائس السلطانية معلومة والتواريخ مجهولة واردنا معرفة مدخلها منها طلبنا ما
بين سطر عدد سنيها المجموعة محتاجا صنا مثلها او ما هو اقرب اليها مما هو اقل منها واخذنا ما بان لها
من سني التواريخ وانما وكسورها وانما الحجاج وكسورها وانسا كل واحد منها على التحت على حدة وجعلنا
بالباقي منها ان بعد في سطر عدد المبسوطة واحدا ما يجد بها مركاب تاريخ سنيها وايامها وكسورها ايامها
وزدناه على بابه ورفعنا الايام ان زادت على ايام سنيها بان سقط منها ايام سنة ذلك التاريخ وزدنا
واحدة على سنيها فاحصل من سني كل تاريخ منها فهو سنو تامة ماضية منه والايام الباقية من السنة المنكسرة جعلناها
شهورا لخروج شهورا تامة وما بقي من الايام لم يبق ايام شهر فهو ناقص من الشهر الذي نحن نطلبه ورفعنا
الحجاج ايضا والقيامة شبعة سنة فما بقي اقل من شبعة فهو سلامة من مدخل السنة ٥

## فصل

واذا كان سنو الكبائس السلطانية مجهولة واحد التاريخ السلطانية معلوما فاردناها منه طلبنا
مثل سني التاريخ التامة في سطر عدد السنين المجموعة في جدول ذلك التاريخ بحيث اصبنا مثله او ما
هو اقرب اليه مما هو دونه واخذنا ما في سطر عدد السنين السلطانية ما بحذائه واثباتها على التحت ونقصنا
ما وجدناه في الجدول مما هو معنا من التاريخ وجعلنا ما [illegible] من سني المبسوطة وطلبناه في جدول ذلك
التاريخ بحيث وجدناه او ما هو اقرب اليه مما هو اقل [illegible] واخذنا ما بازائه من الكاسية من السنين وزدناها
على المثبت فيجتمع سنون السلطانية تامة من نقصنا ما في الجدول مما هو معنا من التاريخ فيبقى معنا



الماضي من السنة المنكسرة السلطانية وان جمعنا ما بازاء المجموعة والمبسوطة من سني التاريخ وكسورها يحصل وقت مدخلها

## فصل في معرفة سني الكبائس السلطانية والمسابط

اذا اردناها اخذنا السنين السلطانية التامة وزدنا عليها ٧٢ والقيامة الادوار وهي ٧٢
وما بقي اقل من ٧٢ ضربناه في ٤٣ وقسمنا المبلغ على ٧٢ فما خرج من الصحاح اضفناها
وما بقي من الكسر نظرنا ان كان اقل من ٤٣ فتلك السنة كبيسة والمنها ٣٦٦ وان كان اكثر من ٤٣
فهي بسيطة والمنها ٣٦٥ فهو حد من الاوساط ما يحصل ان كانت الدقائق التي مع الايام اقل من خمسة عشر
فالتحويل ذلك اليوم والعلامة وان كانت اكثر من خمسة عشر فالتحويل في الذي يليها ٥

## الباب الثالث

## في تركيب دستور التقويم ٥

اذا اردنا تركيب دستور التقويم السنة شمسية سلطانية عرفنا مدخل السنة السلطانية من تاريخ الهجرة سنيه
وشهوره وايامه من استخراجنا اوساط الكواكب به وحققناه بتقريب الطولين بحسب مقصها واوجاتها كما
ذكرناه قبل من نقصنا اوج كل كوكب من وسطه سوى المركز المطلق فما حصل جعلناه اول فرد من ساه السلطاني كل واحد
منه في موضعه في العادة من بعد ذلك زدنا على الاجل شهرا شهرا واثباتها على رؤس الكواكب من زدنا على رؤس
الشهور حصص الايام واثباتها في جنب الجدول في مواضعها فاذا فرغنا من اثبات الاوساط
والحصص والمراكز وانا بالتقويم الطول والعرض على ما ياتي ذكره بعد هذا ٥

المقالة الخامسة في التقاويم والعروض والمد

نذكر فيها ان شاء الله تقويم البروج وحركاتها المختلفة ومقدار فلكيها اي قطريها وقطر الظل وتقويم الراس وعرض
القمر وتقويم الكواكب الخمسة ورجوعها واستقامتها وعروضها ثمانية ادوار وهو يشتمل على اربعة اقسام ٥

# القسم الاول في التقاويم

يذكر فيه معرفة تقويمي النيرين ورأس الجوزهر والخمسة المتحيرة

## الباب الاول في معرفة تقويم الشمس

اذا اردنا ان نحول حساب موضع الشمس من الفلك الخارج المركز الى مركز فلك الروح وصعنا وسطها في موضعين
فقصنا ادهما من اخرهما فبقي الحصة المطلقة لها فدخلنا بها في جدول تعديل الشمس فاخذنا ما بازائها
من التعديل من الروح وكسورها وان كانت مع الحصة دقائق عدلنا التعديل بعمل نسبة السطرين فحفظناه ثم
نظرنا الى الحصة المطلقة ان كانت اكثر من مائة وثمانين حرا زدنا هذا التعديل المحفوظ على وسطها المحفوظ
في المكان الاخر وان كانت اقل من مائة وثمانين نقصناه منه فالحاصل في المكان الاخر بعد الزيادة او النقصان هو
تقويم الشمس في منطقة الروح

## الباب الثاني في تقويم القمر

وضعنا وسط القمر وخاصته في فلك التدوير وتعديله المضعف في الفلك الخارج المركز كل واحد
منهما على حدة ثم دخلنا اولا بالبعد المضعف في جدول التعديل الاول للقمر واخذنا ما بازائه منه
من الروح والدقائق وزدناه على الخاصة ان كان البعد المضعف اقل من مائة وثمانين حرا وسقطناه منها
ان كان اكثر من مائة وثمانين فصير الخاصة معدلة بعد الزيادة والنقصان ثم دخل بالبعد المضعف ثانيا
في جدول دقائق النسب وطلب مثله في سطر العدد واخذ ما بازائه من الدقائق وحفظها ناحية على التحت
ثم دخل بالخاصة المعدلة في جدول التعديل الثاني للقمر واخذ ما بازائه من الروح وكسورها وحفظ ناحية
غير معدل ثم دخل بالخاصة المعدلة ثانيا في جدول اختلاف البعد الاقرب واخذ ما بازائها من الروح
والدقائق ثم بسطناه وضربناه في الدقائق المحفوظة وقسمنا المبلغ على ستين فالحاصل دقائق وضعناها ان امكن
ومن بدء الدرج على التعديل الثاني المحفوظ فصير معدلا ثم نظرنا الى الخاصة المعدلة ان كانت اكثر من مائة



وثمانين زدنا هذا التعديل الثاني المعدل على وسط القمر ونقصناه منه ان كانت اقل من مائة وثمانين فما
حصل فهو وسطه بعد الزيادة او النقصان ثم تقويمه في الفلك المائل

## فصل في تحويل تقويم القمر من المائل الى الفلك

اذا اردنا وضع وسط الكوكب على تقويمه بجمع حصة عرض الكوكب التي دخلنا بها في جدول التعديل الثالث
للقمر وطلبناها في سطر العدد واخذنا ما بازائها من الدقائق وان كان زائدا زدناه على تقويمه في المائل
ان كانت حصة العرض اكثر من ص الى قف او اكثر من رع الى شش نقصناها
منه ان كانت الحصة من صفر الى ص او ما بين قف الى رع فما حصل بعد الزيادة
او النقصان هو تقويم القمر على مركز الفلك المائل

## الباب الثالث في معرفة تقويم الرأس والذنب

اذا اردنا معرفة تقويمي رأس الجوزهر وذنبه فقصنا وسطه من الدرج اعني من ح ايدا فالباقي هو تقويم رأس
الجوزهر وتقويم الذنب في مقابلته ابدا فلذلك نعود الى البيت

## الباب الرابع في معرفة تقويم الكواكب الخمسة المتحيرة

وضعنا كل واحد من وسط الكوكب وخاصته واوجه على التحت في مكان ت من نقصا او جه
من وسطه فما بقي سميناه المركز المطلق ح ثم دخلنا بالمركز المطلق في جدول التعديل الاول للكوكب واخذنا ما
بازائه من الدرج والدقائق فزدناها على المركز ونقصناها من الخاصة ان كان المركز المطلق اكثر من مائة وثمانين
حرا ونقصناها من المركز وزدناها على الخاصة ان كان اقل من مائة وثمانين حرا فصير المركز والخاصة معدلين ثم دخل
بالمركز المعدل في جدول دقائق النسب الناقص والزائد فحيثما وجدناه اخذنا ما بازائه من الدقائق وحفظناها
بعلامتها التي هي ناقصة ام زائدة ثم دخل بالخاصة المعدلة اولا في جدول التعديل الثاني للكوكب واخذ ما بازائها
من الدرج والدقائق وحفظناها فانها غير معدلة ثم دخل بالخاصة المعدلة ثانيا في جدول دقائق النسب ان

كانت زايده في جدول البعد الاقرب وان كانت ناقصه في جدول البعد الابعد ناخذ ما بين نهايتي الروح
والدقايق ز وبسطناها وضربنا المبسوط في دقايق النسب المحفوظه وقسمنا المبلغ على ستين فحصل دقايق
رفعناها ان امكن ح ثم نظرنا ان كانت دقايق النسب زايده رددناها على التعديل الثاني المحفوظ
وان كانت ناقصه نقصناه منه فيصير بعد الزياده والنقصان ط ثم نظرنا الى الخاصه المعدله ان كانت
اقل من ثمانيه وثمانين جزا زدنا التعديل الثاني المعدل على المريخ وان كانت اكثر نقصنا منه ثمانيه
فحصل المركز المعدل بعد الزياده والنقصان ردناه عليه الاوج فـ من بعد الكوكب المطلوب في ذلك المايل

## الباب الخامس في معرفة التقاويم

ان اختلاف التقويم يكون بحسب اختلاف الوسط فيقال التقويم الكمالي لتقويم الوسط الكمالي والثاني التقويم
السلدي لتقويم الوسط البلدي والثالث التقويم المحقق على مركز العالم لتقويم الوسط المحقق والرابع
التقويم المرئي وهو الذي يتغير باختلاف المنظر وحول من مركز العالم الى سطح الارض

## القسم الخامس الثاني من الخامسة في الرجوع والاستقامة

اذا اردنا معرفة رجوع الكواكب المتحيره واستقامتها دخلنا بالمركز المعدل للكوكب في جدول مقاماته الاول
واخذنا ما بازايه من الروح والدرج والدقايق فهو المقام الاول حفظناه ثم نقصنا منه المقام الاول
من الدقايق التي من اي برج كانت في المقام الثاني وحفظناه ايضا ثم نظرنا الى الخاصه المعدله للكوكب ان كانت
مثل المقام الاول سوا فالكوكب مقيم الرجوع وان كانت اكثر من المقام الاول واقل من الثاني فالكوكب راجع
وان كانت مثل المقام الثاني سوا فالكوكب مقيم للاستقامه وان كانت اكثر من المقام الثاني واقل من الاول فالكوكب مقيم

## الباب في معرفة مدة الرجوع والاستقامة الثاني

في شان الكوكب مستقيما واردنا ان نعلم متى يرجع نقصنا الخاصه المعدله من المقام الاول وقسمنا الثاني
على جزء الخاصه المعدله في يوم وليله وان شئنا قوسناه في جدول حركه خاصته فحصل المده وان اردنا



ان نعلم متى يكون استقامته نقصنا المقام الثاني من الخاصه المعدله وقسمنا الثاني على حركه الخاصه في يوم
وليله فخرج المده التي بعدها استقامة الكوكب

## فصل

وان كان الكوكب راجعا واردنا ان نعلم متى يستقيم نقصنا الخاصه المعدله من المقام الثاني ومافي قسمناه على حركه خاصته في يوم وليله
فحصل المده التي يكون بعدها راجعا ثم يستقيم واذا اردنا ان نعلم متى يكون رجوع الكوكب نقصنا المقام
الاول من الخاصه وقوسنا الباقي في جدول حركة الخاصه فحصل المده التي بعدها رجع الكوكب

# القسم الثالث في عروض الكواكب

القول في معرفة عروض الكواكب عن منطقة البروج شمالا وجنوبا فسمته الى ثلثة ابواب

## الباب الاول في معرفة عرض القمر

وهو بعده عن فلك البروج شمالا وجنوبا اذا اردنا ذلك نقصنا تقويم راس الجوزهر من تقويم القمر سمي جزء
العرض وان شئنا زدنا وسط الجوزهر على تقويم القمر جمع جزء العرض فدخلنا بها في جدول عرض القمر واخذنا
ما بازايها من الروح والكسور فما حصل فهو عرض الكوكب عن منطقة البروج

## فصل في معرفة عرض الكواكب

الخمسة

ثم نظرنا الى جهة العرض فان كانت اقل من ستة وثلاثين جزا فهذا العرض شمالي وان كانت اكثر فهو جنوبي

## فصل في الصعود والهبوط

ثم نظرنا الى جهة عرضه فان كانت من صفر الى حس فالقمر صاعد
في الشمال زايد ومن حس الى قف فالقمر هابط في الشمال ناقص ومن قف الى رع فهو هابط في الجنوب
زايد ومن رع الى شس فهو صاعد في الجنوب ناقص

## الباب الثاني في عروض الكواكب الخمسة

اذا اردنا معرفة عروض زحل والمشتري والمريخ دخلنا بالمركز المعدل للكوكب في جدول دقايق النسب فخذنا ما بازايه
اخذنا ما بازايه من الدقايق وحفظناها بعد ذلك ثم دخلنا بالخاصه المعدله في الجدول الذي يلي دقايق النسب

او نحو الشمال او انحو الجنوب واحدنا ما بازائها من الروح والدقائق بسطناها وضربناها في دقائق النسب
وقسمنا المبلغ على ستين والحاصل هو منطقة الروح رفعناها ان امكن ○ **فصل في خفيها**
واما خفيه فان وقع في او نحو فهو في الشمال المنطقة وان وقع في او نحو فهو في ناحية الجنوب ○

**فصل في الصعود والهبوط** ثم نظرنا الى الخاصة ان كانت اقل من قف
في او نحو فهو صاعد في الشمال وفي انحو هابط في الجنوب وان كانت اكثر فهي او نحو
هابط في الشمال وفي انحو صاعد في الجنوب ○

# الباب الثالث في عروض السفليين

اما ازهره وغدا ما دلكل واحد منهما ثلثة عروض وعلامات ثلثة عند صور البروج للمركز والخاصة
لتميز الجهة حرف ش او ج فلنحفظ هذا ورتبنا كتب موجبا بين مختلفين لبدل اختلافهما على جهة وافقتها
على جهة لتعرى فلنحفظ هذه الاصاد

**الفصل الاول في معرفة العرض الاول**
وهو عرض الفلك المائل على البروج اذا اردناه دخلنا بالمركز المعدل في جدول العرض واخذنا ما بازائه
من الدقائق من جدول العرض الاول وجهته الزهره شمالي ابدا ولعطارد جنوبي ابدا ○

**الفصل الثاني في العرض الثاني** الذي يسمى ميل الذروة والخمس دخلنا
بالمركز المعدل في جدول العروض واخذنا بحسابه دقائق النسب من جدول العرض الثاني وحفظناها مع علامتها
من ش او ج ولون بروجها ودخلنا بالخاصة المعدلة في جدول العرض الثاني وطلبناها في سطر
عدد الميل واخذنا ما بحذائها من الدرج والدقائق ومن العلامة واللون بسطناه وضربناه في دقائق
النسب وقسمنا المبلغ على ستين يخرج دقائق رفعناها ان امكن فهو العرض الثاني حفظناه واما
جهته نظرنا الى علامتي المركز والخاصة معا ولونهما فان اتفقا معا فهذا العرض شمالي وان اختلفا فهو جنوبي

**الفصل الثالث في العرض الثالث** الذي يقال له الانحراف دخلنا

بالمركز المعدل في جدول العروض الثالث واخذنا ما بحذائه من جدول العرض الثالث واخذنا ما بحذائه من دقائق النسب وعلامتها
وحفظناها لون بروجها ثم دخلنا بالخاصة المعدلة ثانيا في جدول العروض واخذنا ما بازائها من جدول
الانحراف من الدرج والدقائق فللزهرة جدول واحد ولعطارد جدولان فان وقع مركز عطارد في جدول
دقائق الانحراف الاول اخذنا بالخاصة الانحراف الاول وان وقع جدول دقائق النسب الثاني اخذنا بالخاصة من
جدول الانحراف الثاني ولونها وعلامتها وحفظناها ثم بسطناه وضربناه في دقائق النسب وقسمنا المبلغ
على ستين فحصل دقائق العرض الثالث رفعناها ان امكن ثم نظرنا الى العلامتين واللونين فان اتفقا معا
فهذا العرض شمالي وان اختلفا فهو جنوبي ○ **فصل في جهة العرض** فما وافق
من هذه العروض الثلثة في جهة واحدة جمعناها وما خالف القيناه الاقل من الاكثر وعرفنا جهة ما يحصل
واكان فهو عرض الكوكب في الجهة الحاصلة له او الباقية ○ **فصل في الصعود**
**والهبوط** فان الوجه فيه ان يعلم عروضها بعد التمام والى ان كان في الاول شماليا وهو الى الزيادة
في الثاني فالكوكب صاعد فيه وان كان الى النقصان فهو هابط فيه وان كان العرض جنوبيا في الاول وكان
الى الزيادة في الثاني فان الكوكب هابط فيه وان كان الى النقصان فهو صاعد فيه وان كان في الاول
شماليا وفي الثاني جنوبيا فهو هابط في الشمال وان كان في الاول جنوبيا وفي الثاني شماليا فهو صاعد في الجنوب ○

# القسم الرابع من المسير والمسير والقمر ○

ان معرفة البيت والقطر تمكن بالحساب والجدول اما البيت فهو مسير الكوكب في يوم بليلته

## الباب الاول في معرفة البيت

فاذا اردنا معرفته من التقويم بعضنا موضع الكوكب لنصف نهار يومنا من موضعه لنصف نهار اليوم
المقبل ان كان مستقيما وعلى خلافه ان كان راجعا فالباقي هو بيت الكوكب المطلوب واذا
اردنا مسيره المختلف في ساعة قسمنا بيته على اربعة وعشرين يحصل مسيره في ساعة واحدة ○

## الباب الثاني في معرفة قطر الشمس

واذا اردنا معرفة قطر الشمس الذي يقال له في الريحان فلك الشمس انما نرجع بهما فانما نضربه في ثمانية
وخمسين ونقسم المبلغ على مايه وخمسة يخرج قطرها واذا اردنا من منتهاها في ساعة مرتاه في بلدة وخمس ونقسما
المبلغ على اربعة يخرج قطرها ٥

## الباب الثالث في معرفة قطر القمر ٥

اما القمر فاذا اردنا قطره من بهته مرتاه به ٣٩٢ ونقسما المبلغ على ٦٤٨٧ يخرج قطره وان
شئنا مرتاه في خمسة وقسما المبلغ على مايه واحد وعشرين يخرج قطره بالتقريب وان اردنا قطره من حركته
في ساعة مرتاها في ٢٤٦٣ وقسما المبلغ على ٦٤٨٧ يخرج قطره وان شئنا مرتاها في ثمانية وتسعين
وقسما المبلغ على تسعة وتسعين ٥

## الباب الرابع في معرفة قطر الظل ٥

اما معرفة قطر الظل الذي يقال له في الريحان فلك الكواكب فاذا اردنا معرفته من قطر القمر مرتاه
في اجزاء خمسين و[illegible] المبلغ على اربعمايه وخمس وتسعين وان اردناه من حركته في ساعة مرتاها في ٦٣٧
وقسما المبلغ على ٦٤٨٧ يخرج قطر الظل وان اردناه من قطر القمر مرتاه في اثنين وثلثين اي مرتاه
في ثلاثين وقسما المبلغ على خمسة

## فصل في قطره ٥

وان اردنا المبالغة في تدقيق قطره اخذنا ما بين مسير الشمس في ساعة على [illegible] ومرتاه
في عشرة فيكون ثواني نقصانها من قطر الظل الموجود وان اردنا تعديله من جهة تهيئتها كما للهيئة مرتاه
بهت الشمس في خمسة وعشرين وبهت القمر في ثلثة وثلثين مقسوما على اربعة او مرتاها بهت القمر في تسعة وتسعين
قسمناه على اي عشر من نقصان الحاصل من مغرب الشمس فبقي قطر الظل المعدل ثوانيا دعناه والاولى
ان يلقى معرفته بالبهت وكفى معرفته من منتهى الشمس في ساعة [illegible] ٥



## الباب الخامس في معرفة البهت والقطر بالجدول

اما الشمس [illegible] جدول المسيرة [illegible] دخلنا بارتفاعها من بهتها ومسيرها في ساعة وحركتها
في خمس [illegible] يوم وليلة وقع [illegible] بعد تعديل [illegible] الظل ٥ واما القمر فندخل بحاصله في جدول
المسير للقمر باحد ما بارتفاعها من بهته ومسيره في ساعة وحركته واحد من السنين وقطره وقطر الظل ثم نقصنا
التعديل الموجود في باب الشمس من قطر الظل بقي قطره المعدل ٥ واما الكواكب الخمسة المتحيرة فدخلنا
بحاصله كل واحد منها في جدول قطره [illegible] عدما بارتفاعها من الدقائق والثواني فهو مقدار قطره المطلوب ٥

## المقالة السادسة في اختلاف المناظر وهي اربعة اقسام

## القسم الاول منها في مقدمات يحتاج اليها في اختلاف المناظر

## الباب الاول في الامور الكلية

بعد الشمس من الارض هو الخط الواصل بينهما وبينه اختلاف المنظر قوس من دائرة الارتفاع
ما بين موضع الكوكب بالقياس الى مركز الارض ومن موضعه الذي يرى فيه من جهة الارض مبدأه سمت الراس
ومنتهاه الافق وهو على اربعة وجوه احدها في الطول وجهه اذا انتقل الكوكب على دائرة عرض اقليم
الرؤية اي على ربع الطالع والثالث في الطول والعرض معا اذا كان في سائر الاوضاع والرابع
سوى سمت الراس فانه لا يكون له ثم اختلاف منظر ومن جهته اختلاف المنظر في الطول الذي هو ما بين موضع
القمر المتقدم في الطول من فلك البروج ومن موضعه الذي منه يختلف موضعه في الطول اما
في النصف الشرقي في عرض اقليم الرؤية فسقوط المحسوب المرئي وفي النصف الغربي تقدم المرئي
المحسوب وفيهما نقصانها الحقيقي هو المرئي بعينه ومن جهة اختلافه في العرض الذي هو ما بين عرضه الحقيقي

وبين عرض المرئي من دائرة تمر بقطبي البروج مختلف عرضه بحسب جزء من فلك البروج في وسط السماء عرض
الرأس ان كان كوكبه شماليا فمن الاختلاف شمالي وان كان جنوبيا فجنوبي فنعرف منه عرض المرئي
الذي هو قوس من دائرة تمر بقطبي فلك البروج مار بموضع القمر المرئي من دائرة الارتفاع ومن دائرة فلك البروج

## الباب الثاني في بعد القمر من دائرة نصف النهار

اذا كان الطالع او العاشر معلومين وكان القمر فيما بين العاشر والطالع نقصنا مطالع العاشر بالفلك المستقيم
من مطالع القمر المستقيم ايضا فبقي البعد واذا كان القمر فيما بين السابع والعاشر نقصنا مطالع القمر المستقيم
من مطالع العاشر المستقيم فبقي البعد فتممناه على جزء عشر فيحصل ساعات بعد القمر عن دائرة نصف النهار

## الباب الثالث في معرفة عرض اقليم الرؤية

اذا طلع فلك البروج بوجهه فتممنا ما طلع من الاقليم الرابع بحسب القوس التي بين العاشر والطالع فيخرج
فيخرج حينئذ تمام عرض اقليم الرؤية قوسناه ونقصناه من تسعين بقي عرض اقليم الرؤية

## الباب الرابع في ارتفاع اي درجة شئت من درجات فلك البروج

اذا كان الطالع معلوما من ناحية البعد الذي بين الطالع والدرجة المفروضة فيجيب ارتفاع العاشر
وقسمنا المبلغ على جيب القوس التي بين الطالع والعاشر فيخرج جيب الارتفاع المطلوب

## الباب الخامس في معرفة ارتفاع القمر بحسب عرضه

اذا كان الطالع معلوما من ناحية تمام العرض فجيب تمام بعده عن الطالع او العاشر مخططا
فما حصل فهو جيب تقوسه ونقصه من تسعين ويسمى الباقي القوس الاول ثم قسمنا جيب العرض على جيب القوس
الاول مخططا فما حصل فهو جيب القوس الثاني تقوسه فان كان عرضه شماليا رددنا هذا القوس على تمام ارتفاع
قطب فلك البروج وان كان جنوبيا نقصناه منه فما حصل ادنى فهو القوس الثالث ثم ضربنا جيب القوس



الاول في جيب القوس الثالث مخططا فيحصل جيب ارتفاع القمر

## الباب السادس في معرفة بعد القمر من مركز العالم

بعد القمر من مركز العالم على وجهين احدهما بحسب آخر انتصاف قطر فلكه الخارج المركز والثاني
بحسب اول نصف قطر الارض واما البعد بحسب آخر انتصاف قطر الفلك الخارج على وجهين احدهما
بعده من مركز فلك التدوير والثاني بعده من مركز جرم القمر اما الاول فنظرنا
الى آخر المصعف ان كان اقل من وقت عملنا به وان كان اكثر من وقت نقصناها من شمس
وعملنا بالباقي وهو ان نظر ان كانت اقل من ... والا ضربنا تمامه الى تسعين وان كانت
اكثر من شمس نقصناه من وقت ثم اخرجنا جيب الباقي وتمامه الى شمس ضربنا كل واحد من جيب
البعد وتمامه في عشرة اخرى ولكن مخططا وقسمنا مربع ما حصل من جيب البعد من مربع مطلع
نصف قطر كل واحد منهما الباقي من ... ما حصل من تمام البعد المصعف ان كان
آخر المصعف اول من شمس ونقصناه منه وان كان اكثر من شمس فيحصل بعد مركز التدوير من مركز
العالم وان كانت تسعون سواء جمعنا مربع مطلع من مربع ... واخرجنا جذر المبلغ
فيخرج بعد مركز فلك التدوير من مركز العالم واما الثاني وهو بعد مركز
جرم القمر من مركز العالم ووجهه ان ننظر الى الخاصة المعدلة فان كانت اقل من وقت عملنا
بها وان كانت اكثر من وقت نقصناها من شمس وعملنا بالباقي وعملنا ان كان اقل
من شمس اخرجنا جيبه ... الى شمس وضربنا كل واحد منهما في جزء اخرى
مخططا فما حصل من تمام الجيب رددناه على بعد مركز التدوير ان كانت الخاصة اقل من شمس والا
رددناه عليه ثم رددنا على مربع الجملة بعد الزيادة او النقصان مربع ما حصل من جيب الخاصة
واخرجنا جذر المجتمع فيحصل بعد القمر من مركز العالم بحسب ... فلحه

# الفصل الثاني في بعد القمر من مركز العالم

[illegible] في اختلاف المناظر

عرفنا بعد القمر من مركز العالم كما ذكرناه قبل ثم نقصنا منه مركز كل درجة دقيقة اي اخرجناه منحطا ثم نقصناه منه سمي البعد المطلوب لاختلاف المناظر ولبعد القمر بعدا يحتاج اليه في الكسوفات والرؤية بحسب نصف قطر فلكه اكاره المركز جدول موضوع توجد من الجدول بعد القمر بالبعد المصحح عرضا وبالخاصة المعدلة طولا يمكن بذلك عن العمل بالحساب ولسنا نحتاج الى حساب بعد الشمس احتياجا مزدوجا

# الباب في الزوايا الثلث التي يحتاج اليها في الكسوفات السابع

هي زوايا تحدث بتقاطع فلك البروج ودائرة الارتفاع عند درجة القمر والمطلوب من كل تقاطع هي احدى الزاويتين الشماليتين التي هي اصغر من قائمة وهي زاوية العرض وتمامها الى تسعين هي زاوية الطول

**الاولى منها** اذا كان القمر في الطالع وموضعه احدى نقطتي الاعتدالين وهي بمقدار ارتفاع نقطتي الانقلابين انهما كانت على دائرة نصف النهار هي زاوية العرض وتمامها الى تسعين هي زاوية الطول وان كان موضعه غير نقطتي الاعتدالين هي بمقدار ارتفاع قطب البروج زاوية العرض وتمامها زاوية الطول

**الثانية منها** اذا كان القمر في العاشر وموضعه احدى نقطتي الاعتدالين فبمقدار تمام الميل كله هي زاوية العرض وتمامها الى تسعين زاوية الطول وان كان موضعه احدى نقطتي الانقلابين هو درجة عاشر الوقت وهي زاوية قائمة وليس هناك للطول زاوية وان كان موضعه غير نقطتي الاعتدال والانقلاب قسمنا جيب ارتفاع قطب البروج على جيب تمام ارتفاع القمر منحطا فيخرج جيب زاوية العرض وتمامها زاوية الطول

**الثالثة منها** هي التي تكون موضع القمر بالنقطة كانت وهو في الطالع والغارب قسمنا جيب ارتفاع قطب البروج على جيب ارتفاع القمر منحطا فيحصل جيب زاوية العرض وتمامها زاوية الطول



# القسم الثاني في الاحكام [illegible]

وتصحيح موضع القمر وهو يشتمل على ثلثة ابواب

## الباب الاول في اختلاف منظر القمر في دائرة الارتفاع

### فصل في اختلاف منظر القمر في دائرة الارتفاع بالحساب

احدنا كل واحد من جيبي ارتفاع القمر وتمامه منحطا فما حصل من جيب الارتفاع نقصناه من بعد القمر من الارض فما بقي رددناه على ربع مربع ما حصل من جيب تمام الارتفاع فما بلغ احدنا جذره ثم نقسم جيب الارتفاع على الجذر منحطا فيخرج جيب اختلاف المنظر في دائرة الارتفاع فان كان القمر على الافق نفسه زدنا على مربع بعد القمر من الارض مربع نصف قطر الارض وهو واحد واحد جذره ثم قسمنا نصف قطر الارض على هذا الجذر منحطا فحصل جيب اختلاف المنظر فاذا نقصنا قوسه من ارتفاع القمر سوى ارتفاعه المرئي من ظهر الارض

## الفصل الثاني في اختلاف منظر الشمس في دائرة الارتفاع

نصف جيب تمام ارتفاع الشمس فيلقى منحطا لخروج اختلاف منظرها في دائرة الارتفاع فاذا نقصناه من اختلاف منظر القمر في دائرة الارتفاع يبقى ارتفاعه في دائرته معدلا منحطا بالجملة

## الفصل الثالث في معرفة اختلاف منظر النيرين من الجدول

احدنا ما بازاء كل واحد من تمامي ارتفاعي الشمس والقمر اما الشمس فما في الجدول الذي وقت القمر في الصفوف الاربعة بعد الثلثين وهي حده ومه واسنا كل واحد منهما على حده ثم طلبنا مل خاصة القمر في سطور عدد الجدول السابع واحدنا ما بحيالها من دقائق النسب من صفي الثامن والتاسع فما وجدنا في الصف الثامن صرناها فما وجدناه في الصف الرابع وقسمنا المبلغ على سبعين فما حصل رددناه على ما في الثالث فيصير معدلا للارواح والكسوفات بحفظه دما وجدناه في الصف التاسع صرناه فما وجدناه في الصف السادس وقسمنا المبلغ على سبعين فما حصل رددناه على ما في الصف الخامس فيصير معدلا

[illegible]

الفلك الخارج المركز وضربناها في الفضلة من معدلي الاوج وقسمنا المبلغ على ستين فما حصل زيادة على المعدل
الاوجي فما اجتمع فهو اختلاف المنظر في دايرة الارتفاع واذا نقصنا اختلاف منظر الشمس من اختلاف منظر
القمر بقي معدلا فيه حفظناه للحاجة ٥

## الباب الثاني في معرفة اختلاف منظر القمر في الطول

ضربنا جيب كل واحد من زاويتي الطول والعرض في جيب منظر القمر في دايرة الارتفاع خاصة له ان كان
في غير الكنى فان في المعدل ان كان فيها وقسمنا المبلغ على ستين فما حصل من زاوية العرض هو جيب اختلاف المنظر في الطول فقسناها

## الباب الثالث في تصحيح موضع القمر في الطول ٥

اما تصحيحه في الطول ان كان بعد القمر الطالع اقل من سبعة جزء زدنا اختلاف منظره في الطول على موضعه
المقوم وان كان اكثر من سبعة نقصناه منه فيحصل بعد الزيادة والنقصان موضع القمر المسري ٥

## الفصل الثاني في احد تصحيح موضعه في العرض

مقدمة في معرفة اختلاف المنظر في العرض متى كانت نقطة سمت الراس شمالية عما يتوسط السماء
من فلك البروج فهو جنوبي ومتى كان سمت الراس جنوبيا عما يتوسط السماء من البروج فهو شمالي ثم اسحنا
عرض القمر فان كان هو وهذا الاختلاف في جهة واحدة جمعناهما وان كانا مختلفين نقصنا الاقل
من الاكثر فما بقي او حصل فهو العرض المري وجهته جهة المجموع او جهة الاكثر من الباقي حفظناه للوقت الحاجة ٥ وهذا هو الذي يقيس به وضع نصف النهار والعروض السمتية

## القسم الثالث في اختلاف المناظر

وضع ثاون الاسكندراني في اختلاف مناظر القمر في الافاليم تفاصيل نصف ساعة وعلى ان القمر في دورته السريعة
واختلاف منظر الشمس معوض من اختلاف منظر القمر فليحفظ هذا وما بين ساعتي الاجتماع ونصف النهار
هو ساعات البعد عن الزوال شرقيا ان كانت ساعات النهار اكثر من ساعات الاجتماع وغربيا ان كانت ساعات الاجتماع اكثر

## الباب في اختلاف المنظر في الطول والعرض الاول

اذا اردنا ذلك طلبنا مثل عرض بلدنا في جداول اختلاف المنظر واخذنا البرج الذي فيه القمر في ذلك العرض
وطلبنا في ذلك البرج في سطر عدد الساعات المشتركة مثل الساعات التي هي بعد الفجر نصف النهار
فان كان في النصف الشرقي فهي الساعات التي هي قبل الزوال وان كان في النصف الغربي فهي ساعات بعد
الزوال والبروج الغربية ساعاتها المشتركة على يمين الكاتب والجنوبية على يساره واخذنا ما يحاذيها
من اختلاف المنظر في الطول والعرض واسقطنا كل واحد منهما على حده فان كان مع الساعات التي معنا دقايق
عدلناها على الرسم ٥ **فصل في تعديل درجاته** نظرنا فان
كان القمر في نفس ذلك البرج فاسقطنا ما خرج منهما وان كان قد سار فيه درجا فعدلناها بقدر ما
سار القمر في درجه مما يكون بينه وبين البرج الذي بعده ما يخص الليل على الرسم ٥ **فصل**
**في تعديل مسايير العرضين** نظرنا فان كان قد اصبنا عرض بلدنا بعينه فاسقطنا
ما خرج من اختلاف المنظر وان لم نجد مثله عرفنا ذلك في عرض ما هو اقرب اليه ثم عدلنا ذلك بعمل مسايير العرض
لكل الرجس فما حصل فهو اختلاف المنظر وهو غير مقوم ويدل ذلك على المقوم اذا نقل بعمل مسايير السطور
مثل عرض بلده كما نقلناه الى العرض ٥ **فصل** واذا اردنا تقويمه دخلنا بالخاصة
المعدلة للقمر في جداول التقويم في اواخر اختلاف المنظر واخذنا ما يحاذيها من الدقايق المسوسة الموضوع
على راسه فلك السدوير وضربناها في كل واحد منهما وقسمنا المبلغ على ستين فما حصل من كل واحد منهما حفظناها
بدل الاولين هذه دقايق التقويم وان شئنا عدلناها بست القمر بعد ان نجعله دقايق بضربنا كل واحد
منهما في دقايق ست القمر وقسمنا المبلغ على ٧٢٠٠ فصار مقومين حفظناهما وهذا العمل صحيح
عند الاجتماعات ٥ **فصل** من نظرنا فان كان عملنا عند الاجتماعات والاستقبالات
فلا نحتاج الى غير هذا العمل واما اذا كان عملنا لغيره فلا بد من بعد بله ثانيا وهو ان يدخل بعده

للصفح في جدول التقويم وباحد ما مان ابعد من الدوائر المرسومة في الجدول الموضوع على راسه الظل الحادث من المركز
وهي ناهايه في كل واحد منهما ٥

## الباب الثاني في تصحيح موضع القمر في الطول

القوانين في تصحيح موضع القمر في الطول نظرنا فان كان بعد القمر من الطالع اقل من نصف جزء فان كان بين
اختلاف منظره في الطول عليه وان كان اكثر نقصناه منه فاحصل بعد الزيادة والنقصان هو موضع المري

## فصل في تصحيح موضع القمر في العرض

نظرنا اما في العرض وجنوبا ولا
ان نعرف جهة اختلاف المنظر في العرض وذلك ان ينظر فان كان عرض بلد [illegible] من الميل كله هذا الاختلاف
جنوبي ابدا وان كان عرض بلدنا مثل ما يجتمع من اكثر الميل [illegible] من عرض القمر فان هذا الاختلاف يقع شماليا
شماليا وان كان جنوبيا فيعرف حينئذ من الموضع الموضوع على راسه او اختلاف لونه فاذا عرفنا جهته نظرنا الى عرض
القمر الحقيقي وجهته ايضا فان كانت جهة واحدة جمعناهما وان كانا في جهتين تلفيق نقصنا الاقل من الاكثر
وجهته ما في هو جهة الاكثر منهما ابدا فالحاصل هو عرض القمر المرئي ٥

## الباب الثالث في فصول [illegible]

انه قد يتفق في اختلاف منظر القمر في الطول ان يكون القمر في نصف النهار وتكون الساعة التي يدخل
فيها في الجدول مخالفة للساعة التي تحدث هناك في الميل الى جهة الاقصى واذا اتفق مثل ذلك فانا نجمع اختلاف
المنظر لتلك الساعة والساعة التي تحدث هناك ونعطيها السواد منهما نعطيه اختلاف المنظر دون الميل
للجهة بخلاف سائر الساعات ثم احدنا من جملة ذلك بعد دقائق الساعة التي تحدث هناك فان كانت
مثل الدقائق المتممة لساعة الساعة التي دخلناها فليس هناك اختلاف منظر البتة في الطول وان كان اقل
او اكثر فنأخذ ما يزيد عليها او ما ينقص منها فاحصل هو اختلاف المنظر المطلوب في الطول

## القسم الرابع من السادسة في السبق المري

السبق المري للقمر على الشمس في ساعة في الاوقات الشمسية معنى عربي سمي له لتأخر في تعديل ازمان
الكسوفات في بعضها وبعض في بعضها والسبق الحقيقي هو ان ينقص حركة الشمس المختلفة في ساعة من حركة
القمر المختلفة في ساعة فهو هو واما المري فهو ان ينقص حركة الشمس المختلفة في ساعة من حركة
القمر المرئية في ساعة فهو هو ٥

## الباب الاول في معرفة السبق المري

### الفصل الاول في معرفة السبق المري بالحساب

وهو على وجهين حسابي وجدولي
عرفنا اولا اختلاف المنظر في الطول لوقت المفروض وسميناه الاختلاف الاول وجمعناه
ثم رددنا على الساعات التي علمنا بها كثرة من ساعة بلدنا اربعا او عرفنا ان كان القمر عربيا
عرف ايضا عرض القمر الرؤية اي عرض الطالع واما اذا كان شرقيا نقصناه منها وعرفنا بها اختلاف
المنظر في الطول ثانيا وسميناه الاختلاف الثاني ثم نظرنا فان كان الاختلاف الثاني مثل الاول
بعينه فالسبق الحقيقي للقمر هو الذي نعينه وان كان الثاني اكثر فالحقيقي اكثر وان كان اقل فالمري اكثر
منه هذا اذا كان القمر فوق الارض ثم احدنا الفضل بين الاختلافين وهو ما ناه في مجرى الكسوف المذكور
ابدا ان كان بلدنا في بلده وان كان ربعا في اربعة يحصل التعديل وهو تفاضل اختلاف المنظر في ساعة
نقصناه من السبق الحقيقي ان كان الثاني اكثر من الاول وزدناه عليه ان كان الاول اكثر يحصل بعد الزيادة
والنقصان السبق المري واما اذا كان القمر تحت الارض فيعمل على خلاف ما ذكرناه ٥

### الفصل الثاني في السبق المري بالجدول

اما معرفة السبق المري بالجدول فسهل جدا وذلك ان ناخذ تفاضل ما بين اختلافي المنظر في الطول فما بين الساعة
المفروضة والتي لها ثم نظرنا فان كان القمر فوق الارض والاختلاف الثاني اكثر من الاول ينقص التفاضل من السبق

الخفي والافرب عليه ويلزم الزيادة اذا كان بعد القمر من مع الطالع الاخر بسبع والنقصان اذا كان اقل من سبع ملخص هذا

## الباب الثاني في بيان اختلاف احوال السبق المري

ان اصعبها يكون السبق المري فوق الارض دايره عرض اقليم الرومية ثم يزايد قليلا قليلا الى ان يستوي الخفي مع المري في ماجي الطالع والسابع على بعد تسعين درجة دايره اقليم الروم ثم يزايد المري على الخفي تحت الارض الى ان يطابق القمر دايره عرض اقليم الرومية تحت الارض فيكون هناك غاية عظمه ثم يتناقص تدريجا الى ان يساوي المري الخفي بالتمام ساعتي المري والخفي وتساوي التفصيل عند عرض [illegible]

## الباب الثالث [illegible] السبق في [illegible] الكسوف

اذا اردنا اثبات السبق المري لتسهيل العمل لكل كسوف وقع على موازاة حر الاجتماع فانا نعمل جدولا بحسب عدد ساعات نهار حر الاجتماع وفي الثاني موضع القمر الخفي بان الساعات ما يحصل في الصف الثالث حركة الخفية في ساعة وفي الصف الرابع موضعه المري المعدل باختلاف المنظر في الطول وفي الخامس حركة المري في ساعة وفي السادس سبقه الخفي وفي الصف السابع سبقه المري على الشمس ويحفظ لوقت الحاجة اليه ومن لم يعرض عن استعمال السبق المري في الكسوفات الشمسية فقد حار عمله وخفي عليه وفايدته ان يوخذ له لكل ساعة يقع العمل فيها ويقسم عليه في الكسوفات اربعة اسباب الاول الاختلاف المذكور والثاني دقايق السقوط والثالث دقايق الفصل الثاني في معدل زمان الكسوف ودقايق السقوط المعدلة

## المقالة السابعة في الاجتماعات والاستقبالات

نذكر فيها ان شاء الله الوقت الذي يجتمع فيه النيرين [illegible] الذي يقع فيه الاتصال من مدرجات الروح وطالعه بالحساب والجدول [illegible] مشتمل على اقسام ٥ ٥ ٥



## القسم الاول في معرفة ذلك من حساب التقويم

الوجه الخفيف فيه ان يقوم القمر في نوبي الاجتماع والاستقبال بالخاصة المفردة والتعديل الثاني دون البعد المضعف ويثبت على حاشية الدستور واليوم الذي قبله او بعده بمعرفة الهيئة ويثبت على حاشية التقويم ايضا ليكون العمل اسهل والدلال

## الباب الاول في معرفة ساعات الاجتماع والاستقبال

طلبنا موضعي الشمس عند انتصافات النهار من التقويم في اليوم الذي اقرب ما يكون البعد سهما اسلب الاجتماع فمن مقومها دامت في الاستقبال فعلى ان نزيد على موضع الشمس ابراج وسطر فان استوى مقومها فساعات نصف النهار هي ساعات الاجتماع او الاستقبال موضعها هو الجزء المطلوب وان اختلف مقومها اخذنا البعد سهما ومن اراد التدقيق اخذنا البعد بين تقويمي الشمس وبين تقويم القمر ثم اثبت على الحاشية وطرحنا من البعد سهما وحفظناه ثم نرجع فنسامتي الشمس من نصف نهار هذا التقويم الى البعد ان كان للشمس ومن نصف نهار امسه الى نصف نهار هذا التقويم ان كان البعد للقمر ٥ فمن اراد التدقيق اخذنا البعد بين المشتري على الحاشية ثم نقصنا بهت الشمس من بهت القمر وسمينا الباقي سبق القمر ثم اذا اردنا معرفة ساعات البعد ضربنا مبسوط البعد في اربعة وعشرين وقسمنا المبلغ على مبسوط سبق القمر فحصل من الخارج ساعات البعد وضربنا الباقي في ستين وقسمناه ايضا على مبسوط السبق فحصل من ذلك الساعات ثم نطرحها فان كان البعد للشمس زدنا ساعات البعد على ساعات نصف النهار فما حصل ان كانت اقل من ساعات النهار فهي ساعات الاجتماع المطلق الا او الاستقبال الماضية من ذلك اليوم وان كانت اكثر من ساعات النهار كله نقصنا منها ساعات النهار كله فما بقيت فهي ساعات الاجتماع المطلق او الاستقبال الماضية من الليلة المقبلة واما اذا كان البعد للقمر وكانت ساعات البعد اقل من ساعات نصف النهار نقصنا ساعات نصف النهار من اربعة وعشرين ثم نقصنا من الباقية ساعات البعد فالباقية منها هي ساعات الاجتماع او الاستقبال المطلق الماضية من الليلة الماضية هذا اذا كان موضع القمر معلوما محققا بعد بل الايام

ملها اليها واما اذا لم يكن معدلا به زدنا كسور ساعات تعديل الايام بلياليها على ساعات الاجتماع او الاستقبال
المطلق ومصير معدلا ضعفناه ٥ **فصل** وان اردنا المبالغة في التدقيق قومنا البرهين
على ساعات الاتصال الحقيقي فان استويا فساعات الاتصال الحقيقي صحيحة وان اختلفا اخذنا البعد بينهما لما
وصحينا الساعات على ما سبق ذكره بعينه واستخرجنا اذا اتسع [illegible] الكاتبة [illegible] الاعادة ثانيا

## الباب الثاني في معرفة دورها

وحساب الكسوف على قسمين الحساب وتحقيق اما الاعتبار احدنا سدس البعد [illegible] في جزء قابل
بسطا فاحصل زدناه عليه القمر وحفظناه مفردا للشمس ثم نظرنا ان كان البعد [illegible]
نصف البرهين على موضعها والبعد مع نصف السدس على موضع القمر واما اذا كان البعد للقمر بعضا نصف سدس
البعد من موضع الشمس والبعد مع نصف سدسه من موضع القمر وانهما يستويان ويجتمعان او يستقبلان في
ذلك الجزء ٥ واما العمل المحقق لمن اراد المبالغة في ذلك فهو ان ساعات البعد في جهة الشمس وقسمنا المبلغ
على اربعة وعشرين فخرج بدل نصف سدس البعد وذلك فهو ما في جهة القمر وقسمنا المبلغ على اربعة وعشرين
فخرج بدل البعد مع نصف سدسه اي يخرج حركتهما في ساعات البعد فيزيد عليهما ان كان البعد للشمس
وينقصهما منهما ان كان البعد للقمر فيحصل اجزاء الاجتماع والاستقبال فيستعمل في العموم وللاستقبال
الشمس ان كان نهارا وجزء القمر ان كان ليلا ٥

## في معرفة طالعهما

اذا اردنا معرفة طالع الاجتماع او الاستقبال فهو ساعتهما في جزء فيحمل الدائر زدناه على مطالع
جزء الشمس في البلد ان كان نهارا او على مطالع نظرها في البلد ان كان ليلا فيجتمع مطالع
طالعهما وقوسها في مطالع البلد وقوسها فيخرج الطالع ٥

## القسم الثاني في عمل الاجتماعات والاستقبالات



## وساعاتها واجزائها وطالعهما بالجدول والحساب دون التقويم

اذا اردنا معرفة ساعات اتصال البرهين وموضعهما وخاصة القمر واوج الشمس بالامر الاوسط اخذنا
احدنا سني الهجرة مع السنة التي يريد فيها الاتصال وطلبناها في سطر عدد السنين المجموعة في جدول
اتصالات البرهين واخذنا ما يخص الهجرة من الابواب الخمسة الاسابيع ودستورها موضع
البرهين خاصة القمر موضع الكوكب هرة اوج الشمس وانشأنا كل واحد منها على التخت
على حدة ان وجدت مثل السنين او ما هو اقرب اليها واقل منها وما تعينت طلبناها في سطر عدد السنين
المبسوطة واخذنا ما بازائها من الابواب وردنا كل باب منه على بابه على الذهب كما ذكرنا في
استخراج الاوساط بعينه ثم اخذنا ما بازاء الشهر الذي يريد فيه الاتصال من الابواب وردنا
ايضا كل باب على بابه ووقعناها على العرب فاحصل حفظناه على التخت ٥

## الباب الثاني

اذا اردنا ذلك وصفناه وسط البرهين في موضعين وسميناه احدهما وسط الشمس والاخر وسط القمر

## الفصل الاول في تقويم الشمس

وصفناه وسطها في موضعين وفضلنا اوجها احدهما فيه خصتها المطلقة وطلبنا
بها في جدول التعديل وقومنا الشمس كما ذكرنا في بابه ٥

## الفصل الثاني في تقويم القمر

قومناه اولا من الوسط والخاصة وحدها بان ناخذ التعديل الثاني ونزيده على وسطه المبين ان
[illegible] الحاقة اكثر من [illegible] وينقصه ان كانت اقل من [illegible] فيحصل [illegible] في المسائل

مجمع الزمن كما بينا في جدول التعديل الثالث من تعاديل القمر واخذنا ما بانا لها من الدقايق والثواني وزدناه
على التقويم او نقصناه منه حسب ما هو مكتوب هناك يحصل موضع القمر المصحح في السروح ٥

## الباب الثالث في ساعات التقويم

ثم نظرنا الى تقويمها فان استويا فالساعات المذكورة في ساعات التقويم وان اختلفا يجب ان نقومها

### الفصل الاول في تقويم ذلك

وهو ان ياخذ الفضل بين تقويمهما وسميناه
البعد ونظر لهذا البعد منهما من صحنا الخاصة البعد وتصحيحه ان يضرب البعد في ثلثه ويقسم المبلغ على عشرة
فيخرج التعديل الاول للقمر زدناه على خاصة القمر ان كان البعد للشمس ونقصناه منها ان كان
البعد للقمر فيصير الخاصة معدلة ثانيا استانفنا العمل والغينا تقويم القمر الاول وقومناه من وسطه الاول
والخاصة المعدلة ثانيا وصححنا موضعه بعد من الفلك المايل في فلك البروج بالتعديل الثالث ثانيا ٥

### الفصل الثاني في تصحيحهما

ثم اردنا واخذنا البعد من تقويم القمر الثاني المصحح بتقويم
الشمس ونظرنا لما هو منهما والغينا البعد الاول وعرفنا حركة الشمس في ساعة من جدوله لخاصتها المعدلة
ونقصنا الاقل من الاكثر بقي سوق القمر في ساعة فقسمنا البعد على هذا السوق على الترف فيخرج ساعات البعد وكسورها
زدناها على الساعات المثبتة ان كان البعد للشمس ونقصناها منها ان كان البعد للقمر فيحصل بعد الزوال
والنقصان ساعات الاجتماع المعدلة بعد نصف نهار اليوم المثبت للقمة من الساحل ٥

### الفصل الثالث في تعديلها بنقصان ما بين الطولين

ثم اخذنا
طول ما بين طول بلدنا والقمة وجعلناها ساعات وزدناها على ساعات الاتصال المعدلة ان كان
بلدنا شرقيا عنها ونقصناها منها ان كان غربيا فيحصل الساعات الملدية ٥

### الفصل الرابع في تعديلها باختلاف تعديل الايام لمرايا بينهما

ثم اخذنا وسط الشمس كسوفا لاختلاف الايام لمايلها وزدناها على الساعات الملدية فيحصل ساعات



الاتصال الحقيقي بعد نصف نهار ذلك اليوم المذكور ٥ ٥

## في معرفة حد الاجتماع والاستقبال

ثم ناكل واحد من حركتي الشمس والخاصة في ساعة من ساعات البعد وزدنا الحاصل على مواضعهما ان كان البعد
للشمس ونقصناها منها ان كان البعد للقمر فيحصل الشمس والخاصة واكونهما وقت الاجتماع الحقيقي ٥

## الباب الخامس في نقلها الى الليل والنهار

ثم عرفنا ساعات نصف نهار حد الشمس وساعات ليله ونظرنا الى ساعات الاتصال الحقيقي ان كانت
اقل من ساعات نصف النهار زدناها على ساعات نصف النهار فيجتمع ساعات الاتصال الحقيقي ساعتيه
من اليوم المنتج من ايام الاسبوع وان كانت ساعات الاتصال الحقيقي اكثر من ساعات نصف النهار نقصنا
منها ساعات نصف النهار وزدت على ايام الاسبوع واحدا فما يقيت فهي ساعات الاتصال الماضية من الليلة
المقبلة ليوم الاسبوع المزيد عليه ان كانت اقل من ساعات الليل وان كانت اكثر نقصنا منها ساعات
الليل فالباقية هي ساعات ماضية من الغد اي من يوم الاسبوع الحاصل معنا ومعرفة طالع الاجتماع والاستقبال
كما ذكرناه في القسم الاول منها بعينه ٥ ٥ ٥

## المقالة الثامنة في الكسوفات

نذكر فيها معرفة الاجتماعات والاستقبالات التي يكون فيها الكسوفات ما يجري منها وما لا يجري
ومقاديرها وازمانها وكيفية تصويرها في قسمين ٥

## القسم الاول في معرفة

وهو يتضمن معرفة السنة فالآن نمكن فيها الكسوف مطلقاً من حدوله ومطالعة امكان الكسوف من العقوبة ودونه
وهو على عدد الكسوف ان كان وارتفاعه والوانه وكيفية صوره وعلى كيفية كسوف القمر ومتى طلوعه
وغروبه وهو يشتمل على ثمانية ابواب وكل باب على فصول

# الباب الاول في المدخل الى الكسوف

اذا اردنا المدخل في الكسوفات القمرية طلبناه من الحركة في العرض ومن جهة النقوص

## الفصل الاول في معرفة الاشتقاقات التي يمكن فيها الكسوف

من الجدول المعمول لحركة القمر في العرض وهو ثمانية احد بيتي المجموع مع السنة التي نريد معرفة امكان الكسوف
فيها وطلبناها في المجموعة والمنسوخة واجمعنا ما بازائها من حركة القمر في العرض ونزيد عليها ما بازاء
استقبال الشهر الذي نريده على العرف ثم ادخلناها الى جدول دقا فان كان ضمائر شمه منه الى
بدية او من قشمه منه الى قصدنه فاي استقبال اتفق فيه حركة العرض مما ذكر هذه الحدود فانه
يمكن ان يقع فيه الكسوف وان كانت اقل منها او اكثر فانه لا يمكن ان يقع فيه

## الفصل الثاني في امكانه وزمانه من جهة التقويم

فاذا اردنا شيئاً استقبالاً لا يقع ليلاً او قريباً من الليل نعرف من ساعتين وكان المعدل من جهة استقبال العقدة
اقل من اربع عشرة خاصة او ربع فانه يمكن ان يقع ويرى او تماثل عرض القمر عند الاستقبال ان كان اقل من ثلث دقيقة شمالياً كان او جنوبياً يمكن فيه الكسوف وزيادته ان كان اكثر من ذلك فلا فاذا امكن
سمينا ساعات الاستقبال ساعات وسط الكسوف

## الباب الثاني في حدود الكسوف وتمييز الامكان

فاذا امكن واردنا حقيقة ذلك من جهة الحساب استخرجنا قطري القمر والظل وحصاهما والقيناه من المجموع
نصفه وسمينا الباقي نصف القطرين ثم نظرنا الى عرض القمر الكامل من جهة الاستقبال فان كان مثل



نصف القطرين او اكثر فانه لا يقع الكسوف وان كان اقل من نصف القطرين فانه يقع الكسوف في جرمه

## الفصل الثاني في مقدار الكسوف

واذا اردنا ان نعلم مقدار الكسوف استخرجنا كله او بعضه بعضنا عرض القمر من نصف القطرين وسمينا
الباقي دقائق الكسوف ثم نظرنا فان كانت مثل قطر القمر سواء فان الكسوف كله ولا يكون له مكث فيه
وان كان دقائق الكسوف اكثر من قطر القمر فانه يكسف كله ويكون له مكث فيه وان كان اقل من قطر
القمر فانه يكسف بعضه

## الفصل الثالث في معرفة اصابع الكسوف

من قطره اذا فرضنا قطر القمر اثني عشر اصبعاً وانكسف بعضه واردنا ان نعلم كم ينكسف من اصابع
قطره ضربنا دقائق الكسوف في اثني عشر وقسمنا المبلغ على قطر القمر يخرج دقائق الاصابع فالحاصل من
الاصابع والدقائق هو ما انكسف من قطره

## الفصل الرابع في اصابع

شعبه اذا فرضنا صفحة القمر اثني عشر شعبة واردنا ان نعلم كم انكسف من اصابع
نفسه دقائق الكسوف من قطر القمر ومن قطر الظل ونجمع السابقين ونسميه المجموع ثم نضرب الباقي من نصف القمر في
دقائق الكسوف ونقسم المبلغ على المجموع يخرج سهم الظل ثم ننقص سهم الظل من دقائق الكسوف الباقي فهو سهم
ثم ننقص سهم القمر من قطر القمر ونضرب ما بقي في سهم القمر فما حصل من المبلغ فهو الجيب المطلق ثم نضرب
الجيب المطلق في شبر ونقسمه على نصف قطر الظل يحصل الجيب المعدل ثم نعرف الجيب المعدل ونظر ان كان
سهم القمر اقل من نصف قطر القمر فهذا القوس هو قوس القمر وان كان السهم اكثر من نصف قطر
القمر ننقص القوس من ستين والباقي قوس القمر ثم نضرب قطر القمر في اثني عشر ونقسم المبلغ
على شعبه يخرج من القسمة عدد يحيط دائرة القمر نضرب نصفه في نصف قطر القمر يحصل سطح دائرة
القمر ثم نضرب محيط دائرة القمر في قوس القمر ونقسم المبلغ على ثلثمائة وستين يحصل نصف قوس القطاع
ثم نضرب نصف قوس القطاع في نصف قطر القمر ونقسم المبلغ يحصل كبير قطاع القمر ثم ناخذ الفضل بين سهم القمر

وبين نصف قصره وبصريه في الجيب المطلق يحصل بكسر مثلثة القمر من نظرنا فان كان سهم القمر اقل من نصف
قطره فمثلثة من القطاع وان كان السهم اكثر فزيده عليه ويستانف العمل من حيث الجيب
المطلق ويعمل قطر الظل بدل ما استعملنا قطر القمر الا ان سهم الظل لا يعتبر بنصف قطره وفي نصف
قطر الظل نضيفها الى قطر القمر يحصل من الجمع دون الكسوف معدله نصر بها في ابني عمر ونقسم المبلغ على كسر
سهم دائرة القمر يخرج اصابع الكسوف من جهة على ان جهة ابي عمر ... معادلة

## الباب الثالث في ازمان الخسوف

زمان الخسوف كون مطلقه ومعدله **الفصل الاول في ازمانه مطلقا**

اذا اردنا انقضاء ربع عرض القمر في جزء الاستقبال من مربع نصف القطرين واخذ جذر المبلغ يخرج دقائق السقوط
مطلقا ... نضع نصف القطرين في موضعين ونقص عرض القمر من احدهما ونزيده على الاخر ونضرب
الباقي في الباقي واخذ جذر المبلغ يخرج دقائق السقوط قسمناه على سير القمر في ساعة يخرج ساعات السقوط
... في اربعة وعشرين وقسمنا المبلغ على سير القمر في يوم وليلة يخرج ساعات السقوط
ثم وضعنا ساعات الاستقبال في ثلثة مواضع ونقصنا ساعات السقوط من الاول وزيدها على الثالث
يحصل في المحلين الاول ساعات بدو الخسوف وفي الثاني ساعات وسط الخسوف وفي الثالث ساعات الانجلاء

## الفصل الثاني في تعديل ازمانه

اذا اردنا ذلك قسمنا القمر واخذنا ساعتي بدو الخسوف
وتمام الانجلاء بحسب ساعات السقوط وعرفنا عرض القمر لوقتهما فان اردنا تعديل ساعات بدو الخسوف نقصنا
مربع عرض البدو من مربع نصف القطرين وزيدنا على مربع فضل ما بين عرضي القمر لبدو الخسوف ووسطه ثم اخذنا
جذر المبلغ يخرج دقائق السقوط المعدلة من البدو الى وسطه قسمناه على سير القمر في ساعة يخرج ساعات السقوط
المعدلة نساقطها من ساعات وسط الخسوف يبقى ساعات بدو الخسوف معدلة وكذلك نقصنا مربع عرض القمر
لتمام الانجلاء من مربع نصف القطرين وزيدنا على ما بقي مربع فضل ما بين عرض القمر لوسط الخسوف وتمام الانجلاء

على مركز دائرة نصف القطرين وندير دائرة فتمسها دائرة الظل ثم ناخذ بالفرجار بعد عرض القمر لوسط الخسوف
ونضع احدى رجليه على مركز الدائرتين والطرف الاخر حيث يقع من الشمال او الجنوب نحو جهة عرض
القمر ونعلم ثم علامة وهي مركز القمر لوسط الخسوف وكذلك ناخذ عرض القمر لبدو الخسوف وتمام الانجلاء
ونضع احدى رجليه على المركز والباقي حيث يقع من الشمال او الجنوب نحو جهة عرض القمر لبدو الخسوف ونعلم
ثم علامة ثانية ونخرج منها الى ناحية المغرب خطا موازيا للخط الذي بين مركزي الدائرتين والمغرب ونعده
في حرف الدائرة العظمى حيث قطعها فتم نعلم علامة ونسميها مركز القمر لبدو الخسوف وكذلك ناخذ بالفرجار مثل
عرض تمام الانجلاء ونضع احدى رجليه على مركز الدائرتين والطرف الاخر حيث يقع من جهة عرض تمام الانجلاء
ونخرج من المبلغ نحو ... مثل ما ... المركز فحيث قطع حرف الدائرة العظمى نعلم ثم علامة ونسميها مركز
القمر لتمام الانجلاء ثم ناخذ ايضا بالفرجار من الخط المقسوم بعد نصف قطر القمر ونضع احدى رجليه
على مركز القمر والاخرى على محيط الدائرة العظمى لبدو الخسوف وندير دائرة فانها تماس دائرة الظل لا
محالة ثم وضعنا الفرجار ايضا على مركز القمر لتمام الانجلاء وندير دائرة تماس الظل ايضا في ذلك الجهة ونضع
ايضا على مركز القمر لوسط الخسوف وندير دائرة صحيحة القمر لوسط الخسوف ثم نصل ما بين مركزي القمر لبدو
الخسوف ووسطه بخط ونمد مركزي القمر لوسطه وتمام الانجلاء على هذا الخط يكون مركز القمر لبدو الخسوف
تمام الانجلاء فالخط الاول دقائق السقوط من البدو الى وسط الخسوف والخط الثاني دقائق السقوط من الوسط
الى تمام الانجلاء وما وقع من صحيحة القمر في دائرة الظل فهو مقدار الخسوف فان وقعت هذه الدائرة
كلها في دائرة الظل وماست حرفها فالخسوف كليا ويكون لبث وان دخلت كلها في
دائرة الظل وبقي من حرفها فرجة فالكسوف كلي وكان لبث في الخسوف وان لم يقع كلها فيها فقد وقع
بكسوفه وموضع الماس في البدو والانجلاء هو انحراف ظله بدو الكسوف والانجلاء

## الباب الثاني في الوان الخسوف

ذكر في الكتب في الواب انه يبطل الى عشر من القمر فان كان من صحر الى عشر دقايق حسان الكسوف اسود شديد
السواد وان كان الى عشرين كان اسود فيه خضرة والى ثلثين كان اسود فيه حمرة والى اربعين كان اسود فيه صفرة
والى خمسين اغبر والى ستين اشهب هذا حكاية ذكرهم واما الوجود بالحساب ان في ابتدا الكسوف بالقرب
من التماس يعرض في جرم القمر في جانب الظل غبرة ودخانية فاذا انمحق الظل حتى ذلك الدخان
وتسود ولا يزال الكسوف اسود الى اربع او ست ساعات اصابع بالتقريب بعد دخول السواد ثم يرى القمر على لون النحاس
والى عشرة دقايق يصير جرمه بعد النحاسة احمر والى ستة لا يعرض يتحمل الحمرة ايضا ولا يتميز جرمه عن
الارض وفيه التنوير بعد ذلك يعكس الامر فيحمر جرمه ثانيا ويطهر نحاسيته وبعد الحمرة فاذا انجلى الى
ثلث القطر او نصفه يصير الكسوف اسود الى اخره ٥ **فصل في تقسيم الزوايا** اذا
كان عرضه في وسط الكسوف اقل من عشرة دقايق قالوا انه على سبعة اقسام ١ اسود ٢ نحاسي
٣ احمر ٤ اسود لازوردي ٥ احمر ثانيا ٦ نحاسي ٧ اسود ٥ والثاني اذا كان
عرضه بين عشرة دقيقة فالى ثلثة ١ اسود ٢ نحاسي ٣ اسود ٥ والثالث اذا كان الكسوف
اقل من نصف قطره واحد لا يختلف والسواد وذلك ما اردنا ان نصف ٥

## القول الثاني في الكسوفات الشمسية

سنقدم هذا من جهة حركة القمر في العرض ومن جهتها للتقويم المعمول

## فصل في معرفة اجتماع يمكن فيه الكسوف

عرفنا حركة
القمر في العرض من حدوله من السني المجموعة المنبطة والشهور ساريج الجمع السنة التي نريد فساد مقالها بحدود ما
وان كانت من ... الى ... او من قصد الى قصد ... وانه يمكن ان يقع الكسوف في ذلك الاجتماع
وان كانت اقل منها او اكثر فلا ٥ **الفصل الثاني في امكنة من التقويم**
سنقدم اجتماعا حقيقيا في يوم معلوم الطول بلدنا وفيها ارا او فوق سامة ... من ساعة وعلى عرض القمر



جنوبيا اقل من اربع دقيقة لو شماليا واقل من ربع ويسعر دقيقة امكن الكسوف ورويته وان كان العرض اكثر من ذلك فلا

## الباب الثاني في تصحيح ساعات وسط الكسوف

فان امكن الكسوف واردنا ان نحسب ما مضى من الاجتماع الحقيقي وحسابه وطالعه ثم نظرنا فان كان
بعد من الاجتماع من الطالع تسعة اسوا فالقمر في دايرة عرض اقليم الرؤية فلا اختلاف منظره في الطول وساعات
الاجتماع الحقيقي هي ساعات وسط الكسوف وان كان البعد اكثر من تسعة او اقل ولا يجب ان يعدل ساعاته ٥

## الفصل الثاني في تعديل ساعات وسط الكسوف

بعمل جامع للاقاويل المختلفة والعمل فيه على جميع حسابات وحدول فالحساب

## القول الاول لبطلميوس ٥

فان عرفنا بعد ساعات الاجتماع الحقيقي عن نصف النهار وارتفاع القمر واختلاف منظره في دايرة الارتفاع
ونقصنا منه اختلاف منظر الشمس هي الاختلاف المرئي ثم عرفنا بهذه الساعات الحقيقية ابدا الطول بها
اختلاف المنظر في الطول وسميناه الاختلاف الاول فقسمناه على السبق الحقيقي تخرج ساعات الاختلاف
الاول فنقصناها من ساعات الاجتماع الحقيقي ان كان بعده من الطالع اقل من تسعة والا زدناها عليها تحصل ساعات
الاجتماع الثاني ثم استعملنا وعرفنا بهذه الساعات اجتماع القمر واختلاف المنظر المرئي وزاوية الطول واختلاف
المنظر في الطول وسميناه الاختلاف الثاني ثم نظرنا فان كان الاختلاف الثاني مثل الاول سوا فساعات
الاجتماع الثاني هي ساعات وسط الكسوف وان اختلفا يجب ان يعدل وتعديله ان ناخذ الفضل بينهما وننظر ايهما
هو من ناحية نسبة حر يحمل الى الفضل كنسبة الفضل الى الاصغر منهما وهو ان ضرب الفضل في نفسه وقسم
المبلغ على اصغر الاختلافين يخرج اكثر المحمول يزيده على الفضل الثاني ان كان الثاني اعظم من الاول وينقصه منه
ان كان الاول اعظم فصير الفضل معدلا يزيده على اختلاف المنظر في الطول فصير معدلا لنفسه على سبق القمر
الحقيقي فيخرج ساعات الاختلاف المرئي فنقصها من ساعات الاجتماع الحقيقي ان كان بعده من الطالع اقل من تسعة

ولا نريد هنا عليها محصل ساعات وسط الكسوف [illegible] المعدلة تقوم عليها الربع واكوهر وخاصة القمر وارتفاعه
بالثاني اختلاف منظر المعدل في العرض وجهته من موضع القمر المري والكوهر وهو ذهنه الحقيقي وسماه عرضه
الحكم ٥ **الثاني عشر مثلا** قال بات واصحاب المتحن والهند عرفنا بعد ساعات الاجتماع الحقيقي
عن نصف النهار وعرفنا اختلاف منظر القمر في الطول وقسمناه على سبق القمر الحقيقي فخرج ساعات الاختلاف الاول
نقصناها من ساعات الاجتماع الحقيقي سمي ساعات الاجتماع الثاني ان كان بعده من الطالع اقل من تسعين والاختلاف الاول ونقصناها
في الطول من جزء الاجتماع سمي موضع القمر المري وان كان بعده من الطالع اكثر من تسعين زدنا ساعات الاختلاف الاول
على ساعات الاجتماع الحقيقي فحصل ساعات الاجتماع الثاني وزدنا الاختلاف الاول على جزء الاجتماع فيحصل موضع
القمر المري ثم استأنفنا العمل بهذه الساعات وابتدأنا باختلاف المنظر في الطول ثانيا ان وافق الاختلاف
الاول فساعات الاجتماع الثاني هي ساعات وسط الكسوف والقمر المري هو قمر وسط الكسوف وان اختلفا قسمنا
الاختلاف الثاني على سبق القمر الحقيقي فخرج ساعات الاختلاف الثاني فزدناها على ساعات الاجتماع الحقيقي والاختلاف
على جزء الاجتماع او نقصناها منهما على ما ذكرناه اولا فيحصل ساعات الاجتماع الثالث وان وافق الثاني فهو المطلوب وان خالف
استخرجنا رابعا وخامسا لا نزال نكرر ونتردد مثل ذلك حتى يكاد تستوي احدى المرات المرة التي قبلها فما خرج في
اخر مرة منها من الساعات هي ساعات وسط الكسوف والقمر المري هو المطلوب ٥ **القول الثالث**
**للبتاني** قال اخذنا التعديل ساعات الاجتماع الحقيقي وهي ساعات نصف النهار وعرفنا اختلاف
المنظر في الطول معدلا فهو الاختلاف الاول قسمناه على سبق القمر الحقيقي فخرج ساعات الاختلاف الاول نقصناها
من ساعات الاجتماع الحقيقي والاختلاف الاول من الجزء ان كان بعده من الطالع اقل من تسعين والا زدناها عليها فحصل ساعات
الاجتماع الثاني وموضع القمر المري ثم عرفنا بها اختلاف المنظر في الطول ثانيا واستعملنا في هذا كما استعملناه
في المرة الاولى بعينها ثم قسمته على سبق القمر وزدناه ونقصناه فان كان الاختلاف الثاني بعينه مثل الاول
وساعات الاجتماع الثالث مثل الثاني فساعات الاجتماع الثاني هي ساعات وسط الكسوف والقمر المري هو المطلوب

وان لم يوافق الاختلاف الثاني الاول اخذنا الفضل منهما وقسمناه على السبق المسري لكل الساعة خاصة دون سبقه
الحقيقي فما خرج نحوه من ساعة زدناها على ساعات الاختلاف الثاني فصير معدلة ان كان الاختلاف
الثاني اكثر من الاول وانما ان كان الثاني اقل من الاول فاخذنا نقصها منها فبقي الساعات معدلة ثم نظرنا
فان كان بعد جزء الاجتماع من الطالع اقل من تسعين نقصنا هذه الساعات المعدلة من ساعات الاجتماع الحقيقي وان
كان البعد اكثر من تسعين زدناها عليها بعد الزيادة والنقصان هي ساعات وسط الكسوف ثم صيرنا هذه
الساعات المعدلة في حركة كل واحد من الربع واكوهر وخاصة القمر وزدناها على مواضعها لوقت الاجتماع ان
كانت الساعات زايدة ونقصناها منها ان كانت ناقصة الا اكوهر فيعمل بخلاف ذلك فالحاصل هي مواضعها
المرئية ٥ **القول الرابع للخازني** اذا اردنا تصحيح وسط الكسوف علمنا من
الاقوال الثلثة بايه شيئا فاذا آل الامر الى قسمة الاختلاف على سبق القمر الحقيقي قسمناه على سبقه
المسري له لكل الساعة من ايد ستور دون الحقيقي فخرج ساعات الاختلاف فزدناها ونقصناها على الربع المذكور
بلا اختلاف في شيء من الاوامر فاعادتها هاهنا فضلة ٥

## الفصل الثالث في تعديل ساعات الاجتماع الليلي

وان اتفق ان يكون الاجتماع قبل طلوع الشمس بطالع منكسف او بعد معها فيه منكسفة فاردنا
معرفة ساعات وسط كسوفها استعملنا وتد الارض بدل وسط السماء وتدلنا الطالع بالعارب في جميع الاعمال فاذا
انتهى العمل الى ساعات الاختلاف ودقايق الطول نقصنا ساعات الاختلاف الاول من الاجتماع كسوفي ودقايق
الطول من جزء الاجتماع في الجانب الشرقي وزدناها الساعات على ساعات الاجتماع ودقايق الطول على جزء الاجتماع في
الجانب الغربي وان كان العمل بجدول ثاون استعملنا مع نظير جزء الاجتماع بحسب الارض لا بحسب الحقيقة هذا الى
نهاية

## الفصل الرابع في معرفة امكان الكسوف ووجوده ومعرفة عرض القمر الحكم ٥

ثم عرفنا ساعات وسط الكسوف المصحح وموضع القمر المري اختلاف منظره في العرض

من موضع المرئي عرض الكسوف وجمعناهما ان كانا في جهة واحدة ونقصنا الاقل من الاكثر ان كانا في
جهتين مختلفتين فالحاصل هو العرض المحكم وجهته جهة الاكثر منهما ثم نظرنا الى العرض المحكم فان كان اكثر
من ربع قطر دقيقة فلا يقع الكسوف وان كان اقل من ربع دقيقة ممكن ان يقع ٥

# الباب الثالث في تحقيق امر الكسوف ومقداره

فاذا اردنا تحقيق امر الكسوف عرفنا قطري البرجين وجمعناهما والقينا نصفهما وسمينا الباقي نصف القطرين
ثم نظرنا الى العرض المرئي فان كان مثل نصف القطرين او اكثر فلا يقع الكسوف البتة وان كان اقل
من نصف القطرين فانه يقع ٥

العرض المرئي وهو المحكم

## الفصل الاول في مقدار الكسوف من قطره

فاذا اردنا معرفة مقدار الكسوف نقصنا عرض القمر المرئي من نصف القطرين فالباقي دقائق الكسوف
وان كان مثل قطر الشمس فانها تكسف كلها وان كانت اقل منه فانه ينكسف بعضها فاذا اردنا
معرفة اصابع الكسوف من قطرها ضربنا دقائق الكسوف في اثني عشر وقسمنا المبلغ على قطرها فيخرج من الصحاح
اصابع وضربنا الآحاد في ستين وقسمنا المبلغ ايضا على قطرها فيخرج دقائق الاصابع فالحاصل من الاصابع
والدقائق هو ما ينكسف من قطرها على انه اثني عشر اصبعا ٥

## الفصل الثاني في مقدار الكسوف من اصابع سطحها ٥

فان اردناه استخرجناها كما ذكرناها في الخسوف القمري بعد ان نستعمل قطر الشمس بدل قطر القمر
وقطر القمر بدل قطر الظل فيخرج اصابع الكسوف المطلوبة من سطحها ٥

## الباب الرابع في زمان الكسوف ومطالعه ومعدله

والمطالعة هي الموصولة الى المعدلة المطلوبة ٥

## الفصل الاول في زمانه المطلقة ٥

فاذا اردنا نقصنا مربع عرض القمر المرئي لوسط الكسوف من مربع نصف القطرين واخذنا جذر الباقي



يخرج دقائق السقوط المطلق فسمناها على سبق القمر المرئي دخولا واما على رأي الجمهور فعلى سبق
القمر الحقيقي فيخرج ساعات السقوط المطلق ودخله المبالغة في التدقيق وهو ان نقسمها على السبق
المرئي الذي بين ساعة الكسوف وبين الساعة التي قبلها فيخرج من القسمة ساعات السقوط من الوسط
الى البدو وعلى السبق المرئي الذي بين ساعة وسط الكسوف والتي بعدها فيخرج ساعات السقوط من الوسط
الى الانجلاء ثم وضعنا ساعات وسط الكسوف في بلده مواضعه ونقصنا ساعات السقوط الاول
من المكان الاول وزدنا الثاني على الثالث فيحصل في المكان الاول ساعات بدو الكسوف وفي
الثاني هي ساعات وسط الكسوف وفي الثالث تمام الانجلاء المطلق ٥

## الفصل الثاني في زمانه المعدلة

اذا اردنا ان نعدل زمان بدو الكسوف وتمام الانجلاء قومنا البرجين والخاصة والخوهس عند ارتفاع بدو
الكسوف المطلق وتمام الانجلاء وعرفنا اختلاف منظريهما في الطول والعرض وصححنا مع القمر
في الطول كما ذكرناه في اختلاف المنظر اي نقصنا اختلاف الطول من تقويمه ان كان الوقت بعد
عرد ابين عرض اقليم الرؤية وزدناه عليه ان كان شرقيا فيصير موضعه المرئي معلوما عند البدو وتمام
الانجلاء وزدنا الخوهس المقوم عليه مصححة العرض عرفنا بها عرضه الحقيقي وجمعناه مع اختلاف
المنظر في العرض ان كان في جهة واحدة ونقصنا الاقل من الاكثر ان كانا في جهتين مختلفتين وعرفنا جهته
الباقي فيحصل عرض القمر المرئي عند كل واحد من البدو والانجلاء ثم نقصنا مربع عرض القمر المرئي لبدو الكسوف
من مربع نصف القطرين واخذنا جذر الباقي فيحصل دقائق السقوط المعدلة المخصوصة لبدو الكسوف وكذلك
استخرجنا دقائق السقوط المعدلة لتمام الانجلاء ثم اخذنا الفضلة بين القمر المرئي والشمس الحقيقي عند بدو
الكسوف وبين الشمس الحقيقي والقمر المرئي عند تمام الانجلاء ونظرنا فان كان هذه الفضلة مثل دقائق السقوط
المعدلة المخصوصة لبدو الكسوف فيكون الزمان الاول المطلق معدلا وعلى هذا مثال زمان تمام الانجلاء

وان زادت الفضلة عليها او نقصت منها فيحتاج الى تعديل زماني البدو والانجلاء ٥

## الفصل الثالث في تعديل زمان بدو الكسوف

اذا كان عملنا لبدو الكسوف وكانت فضلته اقل من دقايق السقوط المخصوصة فمعلوم ان القمر قد ستر الشمس
قبل وقت الابتدا المطلق فاخذ البعد بين دقايق السقوط المعدلة المخصوصة وبين فضلته ونقسمه على سبق القمر
المري لساعات بدو الكسوف ونزيد على ما خرج على ساعات السقوط المطلقة وان كانت الفضلة اكثر من دقايق
السقوط المعدلة المخصوصة فمعلوم ان القمر لم يصل الى موضع ستر الشمس عينا فاخذنا البعد بينهما وقسمناه
على سبق القمر المري فما خرج نقصناها من ساعات السقوط المطلقة فيصير ساعات السقوط المطلقة
مصححة بعد الزيادة والنقصان ونقصناها من ساعات وسط الكسوف فبقي ساعات بدو الكسوف المري ٥

## الفصل الرابع في تعديل زمان تمام الانجلاء

اذا كانت فضلة تمام الانجلاء اكثر من دقايق السقوط المخصوصة بتمام الانجلاء فقد خارج القمر وقت الزمان المطلق
عن الموضع الذي ستر الشمس عينا اخذنا البعد بينهما وقسمناه على سبق القمر المري لوقته فما خرج نقصناها من ساعات
السقوط المطلقة فان كانت الفضلة اقل من دقايق السقوط المعدلة المخصوصة فالقمر لم يفارق عن الشمس اخذنا البعد
بينهما وقسمناه على سبق القمر المري لساعات تمام الانجلاء فما خرج نزيدها على ساعات السقوط المطلقة
فيصير بعد الزيادة او النقصان معدلة ونزيدها على ساعات وسط الكسوف فيحصل ساعات تمام الانجلاء

## الباب الثاني في معرفة الكسوف بالكدول

واما معرفة الكسوف بالكدول بعد تصحيح ساعات وسط الكسوف وموضع ابوج عطارد وهيه للمري بجداول
تاون ومعرفة دقايق السقوط بخاصة القمر وحلنا بعرض القمر المري اي عرضه الحكمي بجدول كسوف الشمس
واخذنا ما بازايها من الاصابع وتعديلها وساعات السقوط وتعديلها من رصدنا دقايق السقوط في كل واحد
من تعديلي الاصابع والسقوط وقسمنا المبلغ على سبق ورددنا ما خرج من تعديل الاصابع عليها وما خرج من تعديل



ساعات السقوط عليها فيصيران معدلين ٥

## الفصل الثاني في معرفة مقدار الكسوف

نظرنا الى اصابع الكسوف ان كانت اثني عشر او اكثر فالكسوف كلي وان كانت اقل فهو بقدرها من اصابع قطرها
وان اردنا اصابع الكسوف من شطحها وحلنا اما اصابع القطر في جدول كسوف الشمس من شطحها واخذنا
ما بازايها من الاصابع فالحاصل فهو ما يكسف من شطحها على ان سعة الشمس كلها اثنا عشر اصبعا ٥

## الفصل الثالث في ازمان الكسوف

وضعنا ساعات الاجتماع المري
في ثلثة مواضع وزدنا ساعات السقوط على الاول ونقصناها من الاول فالحاصل في المكان الاول هي
ساعات بدو الكسوف وفي الثاني ساعات وسط الكسوف وفي الثالث ساعات تمام الانجلاء واذا اردنا
ساعات وقوع الكسوف من البدو الى تمام الانجلاء نقصنا ساعات بدو الكسوف من ساعات الانجلاء وان انتقلت
الازمان من النهار الى الليل بان زادت ساعات الفضلة نقصنا منها ساعات النهار فالباقية هي ساعات الليل
وان لم يمكن النقصان اضفنا اليها ساعات الليل ونقصناها منه فالباقية هي ساعات من الليل ٥

## الباب السادس في معرفة حلقة النور ومكث الشمس في الكسوف

قد يقع في الكسوفات التي تشبه فصول والرحان حالة عن ذكرها
وذلك ان قطري البدنين لا يخلوان من وجوه ثلثة اما ان يكونا متساويين او يكون قطر القمر اعظم من قطرها فيكون
للشمس في الكسوف الكلي مكث ما والثالث ان يكون قطر الشمس اعظم من قطر القمر فالكسوف كليا لعدم
العرض المستوي دستي من جرم الشمس حلقة نور حول جرم القمر ٥

## الفصل الاول في مكث الكسوف

اذا كان قطر القمر اكثر من قطر الشمس نقصنا قطرها من قطر القمر وبقي الفضلة نقصناها وحفظناها ثم نظرنا
الى العرض المستوي ان كان مثل نصف الفضلة سواء فيكون الكسوف كليا ولا مكث له وان كان العرض المري
اقل من نصف الفضلة فيكون للشمس مكث في الكسوف فاذا اردنا مقداره نقصنا مربع العرض المري من مربع
نصف الفضلة واخذنا جذر المبلغ فيحصل دقايق المكث فنقسمها على سبق القمر المري فيخرج كم ساعة المكث

وجمعنا ساعات وسط الكسوف في موضعين ونقصنا من احدهما ساعات المكث وزدنا على الاخر والناقص ساعات بدو
الكسوف والثاني زمان بدو الانجلاء ٥

## الفصل الثاني في حلقة النور

ان كان قطر
الشمس اعظم من قطر القمر واتفق ان كان الكسوف كليا نقصنا قطر من قطرها اعني الفضلة نقصاها
وحفظناها ثم نظرنا الى العرض المري فان كان هو اقل من نصف الفضلة يكون الكسوف كليا وبقي من
جرم الشمس حول جرم القمر حلقة نور وان لم يكن للعرض مري البتة يكون تلك الحلقة مستوية الكواكب وان
كان له عرض مري وكان اقل من نصف الفضلة مختلف صحة الحلقة ويكون ادقها من جهة العرض المري
واعظمها بخلاف جهة من ناحية الشمال والجنوب وان كان العرض المري مثل نصف الفضلة سواء وتماس صحتا
المرئي في جهة العرض المري ولا ينقطعان وان كان اكثر منه يكون النور هلالياً ٥

## الباب الثاني في الخراج وطلع الكسوف وتصويره

## عند طلوعها وغروبها

اذا اطلعت الشمس او غربت منكسفة واردنا مقدار كسوفها قومنا القرين والكوكب هو لذلك الوقت وصححنا
موضع القمر طولا وعرضا ثم عرفنا بعد ما بين بعدي القرين الشمس الحقيقي والقمر المري وسمينا البعد بين طولي
القرين وبطرنا ان لم يكن للقمر عرض مري فالبعد بين طولي القرين هو البعد بين مركزيهما وان كان له عرض
مري جمعنا مربع عرض القمر المري مع مربع ما بين طوليهما واخذنا جذر المبلغ فيحصل البعد بين مركزي القرين ثم
نزيد نصف قطر الشمس على البعد بين المركزين ونسمي المبلغ وجمعنا قطر القمر مع نصف قطر الشمس ونسميناه
الحاصل ثم نظرنا الى المبلغ فان كان مثل نصف قطر الشمس او اقل فالكسوف كلي وان كان اقل من نصف
قطر القمر فالكسوف بعض قطرها ثم نقصنا نصف قطر الشمس من المبلغ فما بقي نقصناه من قطر القمر كله فما بقي دقائق
الكسوف حررناها في اي عشر وقسمناه على قطر الشمس فخرج الاصابع المطلوبة ٥

## وجه آخر

جعلنا بعد ما بين المركزين بدل عرض القمر المري نقصناه من نصف القطرين فما بقي دقائق الكسوف حررناها



في اي عشر وقسمنا المبلغ على قطر الشمس فخرج اصابع الكسوف المطلوبة ٥

## الباب الثامن في الخراج وطلع الكسوف وتصويره

هذا الباب يشتمل على معرفة نواحي ظلمة الكسوف واحلاله وتصوير الكسوفات ٥

## الفصل الاول في معرفة انحراف الظلم

اذا اردنا معرفة ذلك دخلنا باصابع الكسوف في جدول انحراف الظلم واخذنا ما بازائها من عدد
اول الكسوف واخر انجلائه من اخر الانحراف وحفظناه ثم عرفنا سمت جزء الطالع وسمت العاشر
الى خلافه شمالا وجنوبا واخرجنا مقدار الانحراف لبدو الكسوف من سمت الغارب الى جهة العرض فحيث
نفذ مرداه الافق فثم سمت ظلمة الكسوف ولتمام الانجلاء من سمت الطالع الى جهة عرض القمر كما ذكرنا بعد

## الفصل الثاني في صورة الكسوف

نخط خطا
مستقيما ونقسمه باقسام متساوية كثيرة ثم ناخذ الفرجار من هذا الخط مثل عدد نصف القطرين ونرسم
دائرة نسميها دائرة نصف القطرين ونخرج قطرين متقاطعين على المركز على زوايا قائمة
ونكتب على اطرافهما اسماء الاربع الشمال بحذاء الجنوب والمغرب بحذاء المشرق ثم ناخذ الفرجار
مرة ثانية ونخط بمقدار نصف قطر الشمس ونضع احدى رجليه على مركز دائرة نصف القطرين ونرسم
دائرة نسميها دائرة الشمس ثم ناخذ الفرجار من الخط المقسوم بمقدار عرض القمر المري ونضع احدى
رجليه على مركز الدائرتين والطرف الاخر حيث بلغ من الشمال والجنوب نحو جهة عرض القمر ونعلم ثم علامة
فهو مركز القمر لبدو الكسوف واحدنا ايضا بعد كل واحد من عرضي القمر لبدو الكسوف وتمام الانجلاء
بالفرجار ونضع احدى رجليه على مركز الدائرتين ونعلم على المسبق نحو جهة عرض القمر لبدو الكسوف علامة
ثانية ونخرج من اخطا موازيا لخط المشرق والمغرب فحيث قطع نحو المغرب حرف الدائرة العظمى نسميه
مركز القمر لبدو الكسوف ولعرض تمام الانجلاء نخرج خطا موازيا للذي مر فحيث قطع حرفها نحو المشرق نسميه

مركز القمر لتمام الانجلاء من الجرم وجاز بعد نصف قطر القمر وتدير على المركز للكسوف بلت دوايرا لدو الكسوف
ووسطه ولتمام الانجلاء مما بين السدود وتمام الانجلاء كما ابين الشمس ونقطتها في وسط الكسوف فيعلم
الخط الذي يمر بمركز القمر فيما بين الكسوف ومركز وسط الكسوف فهو دايق السقوط فيما بينهما ويعلم
ايضا الخط الذي فيما بين مركزي وسط الكسوف وتمام الانجلاء فهو دايق السقوط فيما بينهما وعلى هذا
الخط يكون مس القمر مرسدو الكسوف الى الجرم وما وقع من دايرة القمر في صفحة الشمس فهو مقدار
ما ينكشف من سطحها كلها او بعضها ٥ ٥

## المقالة التاسعة في الرؤية والتسريق

وفيها فصلان على قسمين احدهما في رؤية الهلال من ذكر مقدمات يحتاج اليها فيها وفي معرفة
مفرده مرتبة ولاشارة اليه بالبيان والثاني في رؤية الكواكب المتحيرة وتشبيهها وتعرفها وحدودها ٥

## القسم الاول في رؤية الاهلة

القول في رؤية الاهلة مستحدثا ولذلك لم يتكلم القدماء فيها لاستغنايهم عنها لان اوايل الشهور القمرية
كانت معلومة عندهم من انصراف القمر عن الاجتماع ولما اجتمع اهل الاسلام اليها لاجل العبادات الموظفة
عليهم المعلقة برؤية هلال كل واحد من الشهور حسابا وادامة ما استحق ان ينسب الى السحر الحلال
لكن مع نفاسة خطرها وعظم شرفها غير محدودة في الاهلة اذ المستعملة في شريعة الاسلام بالرؤية لا بالحساب لكن
من هذه الصناعة فوان قوى الابصار مختلفة ومرئي الهلال في كل شهر متنقل متبدل فاذا كان الطالب للهلال
غير مستند اليه تحير في طلبه واجال بصره في نواحي الافق حتى يعثر بصره فربما عثر على الهلال وهو لا يبصره ويشتغل
بذلك حتى يغيب الهلال في غروب الشمس سمت الهلال وارتفاعه نسب الناظر اليه ما يعرفه الطالب على
موضع محدود فيه شرعا ولا يغيب عليه حتى يكثر به الشهادات وتقوم به الرؤية والعلامة تشتمل على سبع ابواب



## الباب الاول في تقديم مقدمات عمل رؤية الاهلة

### الفصل الاول في تقويم النيرين عند غيب القمر

ودخلنا ان نعرف سبق القمر ونقصانه من جملة عشر زمانا ويسمى الساعي سبق ساعته وحفظناه ثم اخذنا بعد ما
بين النيرين عند نصف نهار اليوم التاسع والعشرين من الشهر العربي بمطالع الفلك المستقيم وردناه على نصف
نهار حر الشمس فما حصل قسمناه على سبق ساعة المحفوظ يخرج ساعات ما بين نصف النهار الى مغيب حر
القمر ومنا عليها النيرين واكرهنا ٥

### الفصل الثاني في تقديم النيرين عند مغيب الشمس

مرنا بمت كل واحد منهما في ساعات نصف النهار وقسمنا المبلغ
على اربعة وعشرين يخرج مسير كل واحد منهما من نصف النهار الى مغيبها فزيد كل واحد على موضع
نصف نهار يخرج المطلوب ٥

### الفصل الثالث في تصحيح وضع القمر في الطول والعرض

بذلك سهل مرحدا ول تاون بعدان نعدل بدقايق التقويم اذا البيت ٥ ٥

### الفصل الرابع في تصحيح موضع القمر بتعديل الايام بلياليها

دخلنا بحر الشمس في جدول تعديل الايام بلياليها وعرفنا به تعديل الايام بلياليها واخذنا بقدره من حركة
القمر ونقصناها ابدا من موضعه فبقي موضعه المعدل ٥ ٥

### الفصل الخامس في معرفة الحر الذي يغيب معه القمر

ان لم يكن له عرض فيغيب مع الحر الذي هو فيه وان كان له عرض مرئي مرئيا حسب عرضه المرئي في حسب عرض
اقليم الرقعة يخرج حين التعديل بعد ان يستخرج الحر الذي هو فيه من الفصل الاول في جدول اختلاف
الغروب واخذنا ما يحصل له من الدرج والدقايق وضمناها في عرض القمر المرئي يخرج التعديل القمري من نظرنا
الى عرض القمر ان كان شماليا زدنا التعديل على موضعه المعدل وان كان جنوبيا نقصناه منه فيحصل بعد الزيادة
والنقصان موضع القمر الذي يغيبه وان اردنا المسابقة الى موضع عرفنا التعديل بالحر وعلمنا به ثانيا ٥

## الفصل السادس في معرفة قوس النور

ان لم يكن القمر عرض ومعه ما بين الدرجتين بدرج السوا هي قوس النور وان كان له عرض مرتبا حسب تمام ما بين الدرجتين
في جيب تمام عرض القمر محطا يخرج جيب تمام قوس النور فوسناه ونقصناه من تسعين فوس النور واما العمل
بالتقريب زدنا مربع عرض القمر المري على مربع ما بين الدرجتين بدرج السوا واخذنا جذر المبلغ يخرج قوس النور هذا اذا كان
البعد شماليا فيلاحظ العدد

## الفصل السابع في معرفة قوس مكث القمر بعد غروب الشمس

اخذنا ما بين مطالعي نظير جرم الشمس ونظير الجرم الري يعني معدل القمر الاصح عطالع البلد يحصل قوس المكث

## الفصل الثامن في قوس انحطاط الشمس تحت الافق عند مغيب القمر

اذا اردناه صاحب البعد الري برج الشمس وموضع القمر المصحح بدرج السوا في جيب تمام عرض القمر
محطا يعني القمر فيخرج جيب الانحطاط فوسناه

## الفصل التاسع في تفاوت

ثم عند مغيب الشمس قد ذكرناه في مقاله اختلاف المنظر فالاعادة فضلة

## الفصل العاشر في بعد القمر عن مسقط عمود النور من الافق

ووجهه ان نقسم جيب تمام قوس النور على جيب تمام انحطاط الشمس محطا فيخرج جيب تمام القوس المطلوب
فوسناه ونقصنا فوسه من تسعين فيبقى بعد القمر عن مسقط عمود النور بالتقريب نقصنا مربع انحطاط الشمس من مربع
قوس النور واخذنا جذر الباقي فيخرج البعد المطلوب

## الفصل الحادي عشر في شمت الهلال

عند مغيب الشمس قد ذكرنا في باب الشمت منهاج لك هاهنا ومعرفة الطالع والسابع اسهل

## الباب الثاني في ذكر ما اعتمد عليه في القسي المفردة

ان القسي الاربع المذكورة يجب ان تصحح بحسب كون القمر في فلك البروج واذا المقدار
منها والقمر في الذروة اعظم الى تقدير والقمر في الحضيض فالاولى منها قوس النور وهي فيما بين سمت رؤوسنا الى اي عشر
والثانية قوس المكث وهي فيما بين ثمانية اجزاء والثالثة قوس الانحطاط وهي فيما بين سبعة اجزاء



ونصف الى تسعة اجزاء والرابعة قوس الارتفاع المري وهي فيما بين ستة اجزاء الى ثمانية اجزاء بالتقريب

فصل واذا اردنا تعديلها اخذنا ما بين اجزاء الفلك مردفا بالتقويم في جدول
الكسوفات وضربناها في تفاضل كل واحد منها وقسمنا المبلغ على ستين فالحاصل نقصناه من اعظمها
في القوس المطلوب وان شئنا عدلناها بست النور وجهه ان نجعلها دقائق ونقصنا منها ٧٢٧
في الفضلة ضربناها في التفاضل وقسمنا المبلغ على ١٣٨ نقصنا الخارج من القسم من اعظمها في القوس المطلوب
حفظنا كل واحد منها على حدة

## فصل في رؤية الهلال

منها رجعنا الى القسي
الخارجة لبلد البلد من موضع الدرس وقابلناها بالمحفوظة
وان كان منها اوكد فالهلال في حد الرؤية
يمكن ان يرى وان كان اقل فلا يرى وان كان بعضها
على الرؤية فالحكم فيها للغلبة والاعتماد على المركب من
النور والانحطاط دون سائر ما في هذا الباب
لان قوس النور اذا اراد على اربعة عشر جزء من الهلال قبل
مغيب الشمس وان لم تدل فيه المكث والانحطاط والارتفاع
يعني اوضاع المنطقة والبقاع على الرؤية

## جدول القسي المفردة

| | مرتفعة التعديل |
|---|---|
| النور | ب |
| المكث | ى |
| الانحطاط | ط |
| الارتفاع | ح |

## الباب الرابع في ذكر ما اعتمد عليه الثاني

من الحركات ما ذكره البتاني وهو ما اعتمد على قوس المكث وعدلها بقوس البعد من جيب الوجه
الاول قال قومنا الدرس لبلد التلبيس من الشهر العربي عند غروب الشمس بعد لنا موضع القمر في الطول
والعرض وعرفنا قوسي النور والمكث الموجودين وحفظناهما ثم نظرنا الى قوس النور الموجودة فان كانت اثنا
عشر جزءا وسدس جزء بقوس الرؤية الوسطى التي هي احدى عشر جزءا وخمس اربعة دقيقة معدله وان كان قوس

النور اقل من ست او اكثر من ست فينبغي ان يعدل منها قوس الرؤية الوسطى التي هي تمامه ويعدله
ان ناخذ الفضلة من قوس النور الموجودة فيس ست فان كانت الموجودة اكثر من ست فهذه
الفضلة زائدة وان كانت اقل من ست فهي ناقصة ثم دخلنا بالفضلة في الجدول الاول من تعديل
الرؤية الثاني واخذنا ما يحاذيها درجات الفضلة ودقائقها من الدرج والدقائق حفظناها فانها
هي معدلة ثم دخلنا بخاصة القمر في ذلك الجدول ايضا واخذنا ما يحاذيها من دقائق النسب الزائدة ان
كانت الفضلة زائدة والناقصة ان كانت الفضلة ناقصة وضربناها في المحفوظ وقسمنا المبلغ على ستين يخرج
التعديل زدناه على تمامه قوس الرؤية ان كانت الفضلة زائدة ونقصناه من تمامه ان كانت
الفضلة زائدة فيحصل بعد الزيادة والنقصان قوس الرؤية المصححة ثم رجعنا الى قوس المكث فان كان مثل
قوس الرؤية المصححة او اكثر فان الهلال يرى والا فلا **والوجه الثاني له ايضا**
قوسنا الشرق ليلة السلخ من الشهر العربي وعرفنا قوس النور والمكث الموجودين ثم نظرنا الى قوس النور
فان كان تحرم سدسا فقوس الرؤية الوسطى التي هي ست معدلة وان كان اكثر من تحرم او اقل منه
فينبغي ان نعدل قوس الرؤية منها وتعديلها ان ناخذ الفضلة بين قوس النور الموجودة وبين تحرم وننظر فيما
لا يهما الفضلة ثم دخلنا بالفضلة في الجدول الثاني من تعديل الرؤية للثاني واخذنا ما يحاذيها درجا
ودقائق من درج التعديل ودقائقها وحفظناها ثم دخلنا بخاصة المعدلة في الجدول الثاني واخذنا
ما يحاذيها من دقائق النسب الزائدة ان كانت الفضلة لقوس النور الناقصة وان كانت الفضلة لقوس
تحرم وضربناها في المحفوظ وقسمنا المبلغ على ستين يخرج التعديل المطلق يجب ان يحول الى درج
المطالع بان يزيد على الذي يعين معه القمر ان كانت الفضلة لقوس النور الموجودة وينقص منه ان
كانت الفضلة لقوس تحرم واخذنا مطالع نظيرها يحصل في البلد ومطالع نظير الذي يعين معه القمر
وينقص الاقل من الاكثر فيحصل التعديل المعدل زدناه على ست ان كانت الفضلة لقوس تحرم



له ان زدنا دل على بكل واحد من الجدولين الثلثة بالموازنة المذكورة ثم بعد الفراغ منها اذا دل العمل على
الرؤية قلنا في الاول يكون الرؤية شايعة من الثاني دون الاول تراه الابصار المعتدلة واحادة وان كان
الهواء صافيا فلا يكون شايعة من الجدول الثالث دون الاولين تراه الابصار الحادة نادرا
ان كان الهواء صافيا واذا لم يدل الثالث فلا يرى الا بعاق في شي من البقاع لقلة النور في جرمه

## الباب الثاني في تسمت الهلال وموضعه

### الاشارة اليه بالبنان

اذا اردنا ان نشير الى الهلال والموضع الذي يشار اليه من السما بالبنان رددنا على موضع القمر المصحح اربع دقائق
ليحصل موضعه بعد غروب الشمس بمثل ساعة لان شعاع الشمس يمنع رؤيته حتى يحط عن الافق مقدارا
ما ثم عرفنا ارتفاع القمر وسمته من دايرة الافق وذلك بعد معرفتها بمثل ساعة معدلة بالتقريب ثم عدنا
الى موضع منكشف الافق ولم يكن حاجز يمنع من الارض جبل او حايط او شجر لكي يمكن النظر منه الى القمر ولكن
سطح القمر مستويا موازيا لسطح الافق وادرنا عليه دايرة باي قدر شيا ثم
استعملنا الاسطرلاب للتسمت واخذنا به ارتفاع الشمس وعرفنا تسمتها من الاعتدال او منزلة نحو الشمال
او الجنوب ووضعنا مركز العضادة على مثل ذلك التسمت من خط الانتصاب ثم تركنا قطب الاسطرلاب على
مركز الدايرة المرسومة على الارض وادرنا الاسطرلاب على الارض على قطبه حتى اطلت راس اللبنة
فمر وخرجنا طلل راس اللبنة واقعا على العضادة طابق اقسام الاسطرلاب [illegible] من مركز
الدايرة المرسومة خطا على استقامة خط الانتصاب وسميناه خط الزوال وكنا على طرفيه الشمال والجنوب
في جهتيهما واخرجنا عليه خطا آخر قايما على خط الزوال وهو خط المشرق والمغرب ثم اخرجنا من احد الاربع
الذي وقع فيه تسمت الهلال من نقطة المغرب شمالا او جنوبا واخرجنا عليه من المركز خطا فهو تسمت الهلال

**فصل** ثم علقنا الاسطرلاب بعد وضع امري العضادة على مقدار الارتفاع الذي للقمر وجعلنا

جو منطبق الاسطرلاب على محاذاة شعاع الهلال ونظرنا من ثقبي اللبنة رأينا الهلال في موضعه وعرفنا مطلبه من
السماء فان رأينا بحذاء المنظر من الثقبة شيئا ما او غبارا او حاجزا اخر من جبل او حائط او غيره يمنع عن
الرؤية فانا اذا كان طالبا مطلبه الى وقت معين من صدر وقته بكمال الزمان او ضوء الساعات

## القسم الثاني في التشريق والتغريب

القول في ظهور الكواكب [illegible] شعاع الشمس [illegible]
احدهما بالحساب والاخر بالحدود [illegible] يحتاج الى المقدمات فيه

## الاول في المقدمات

يحتاج الى مقدمات قبل ان نخوض في معرفة حدود الطلوع والاخفا احدها معرفة الجزء الذي يطلع معه الكوكب اي
يغيب اذا كان له عرض وان ذكرناه قبل نعيدها هاهنا وهو ان ناخذ ما بين اول جزء الكوكب من اختلاف المغارب
ومشرقيه ونعرض الكوكب ونقسم المبلغ على سبعين بحسب التعديل فاذا اردنا الجزء الذي يطلع معه الكوكب
زدنا التعديل على مقومه ان كان عرضه شماليا ونقصناه منه ان كان جنوبيا واذا اردنا الجزء
الذي يطلع معه الكوكب زدنا التعديل على مقومه ان كان عرضه جنوبيا ونقصناه منه ان كان
شماليا فيحصل بعد الزيادة والنقصان الجزء المطلوب الذي يطلع معه الكوكب او يغرب والثانية
قوس المكث احدها ما بين مطالعي جزء الشمس والجزء الذي يطلع معه الكوكب وهو ان ينقص مطالع جزء الكوكب من مطالع
الشمس او ما بين مطالعي نظير جزء الشمس ونظير الجزء الذي يغيب معه الكوكب فيحصل قوس المكث
والثالثة معرفة انحطاط الشمس حين ما يبين الجزء الذي يطلع معه الكوكب ويبين جزء الشمس او ما بين الجزء
الذي فيه الشمس وبين الجزء الذي يغيب معه الكوكب بدرج الشواني حيث تمام عرض اقليم الرؤية فيحصل
فيخرج حين انحطاط الشمس قوسا [illegible] قوس الانحطاط المطلوب

## [illegible] بها

مركزها ابدا في سطح فلك البروج فارتفاعها [illegible] والثاني كاسفه لعلة اخرى
والقمر والكواكب المتحيرة لا يلزم ان تكون في سطح منطقة البروج فليس ارتفاعها [illegible] فلك البروج فلذا
كان معرفة الطالع من الشمس اسهل لانه [illegible] يحتاج الى معرفة مطالع الشمس غاية ارتفاع القمر او احد الكواكب
المتحيرة فاذا رصدناه ارتفاعه معلوما وموضعه [illegible] يحتاج الى طريق يوصلنا الى تصحيح موضعه
ومعرفة الطالع ولم نجد هذه المسئلة في كتب المتقدمين [illegible] واستنبطنا طريقا يوصل [illegible]
ارتفاع القمر او احد المتحيرة الى موضعه وطالع الوقت سوفي الله تعالى وهو مشتمل على اربعة ابواب

## الباب الاول في معرفة ساعات مواقاة الكواكب

### دائرة نصف النهار ودرجة ممره

وهذا الباب يشتمل على معرفة درجة [illegible] الكوكب والوقت الذي يوافي فيه دائرة نصف النهار

### الفصل الاول في معرفة ساعات المواقاة بالتقريب

يحتاج اولا الى معرفة الجزء الذي يتوسط الكوكب السماء معه والوقت الذي يوافيه من الليل او النهار ودرجة ممره
الوقت العاشر وقت مغيب [illegible] والشمس ان كان الوصل ليلا وهذا العاشر هو المعمول في العمل وقوس
الكوكب المفروض حسب وعرفنا عرضه وبعده من معدل النهار ودرجة ممره وسميناه المدار [illegible] حفظناه
ثم نظرنا الى المدار الاول فان كان هو جزء الوتر العاشر بعينه فالعاشر [illegible] درجة المتوسط [illegible] الكوكب [illegible]
الشمس هو ساعات المواقاة الحقيقية وان اختلف العاشر [illegible] العاشر
[illegible] المستقيم عن مطالع الكوكب [illegible] درجة الكوكب ونقص مطالع
درجة الكوكب من مطالع درجة العاشر [illegible] حفظناه من عرفنا سبق الكوكب في
ساعة وهو ان ناخذ حاصل ما بين [illegible] الكوكب [illegible] في ساعة ان كان مستقيما ونجمع حركتهما في ساعة
ان كان راجعا ونقسم الحاصل منهما ابدا من جزء عشر دقائق سبق ساعة ونقسم البعد المحفوظ على سبق ساعة

حتى من القسمة ساعات البعد ثم نظرنا الى درجة الممر ان كان شرقيا عن العاشر فساعات البعد هي ساعات ماضية
من الليل وقت موافاة الكوكب دائرة نصف النهار وان كان الممر غربيا نقصنا ساعات البعد من ساعات نهار
حتى الشمس والباقي هي ساعات ماضية من النهار حين توافي الكوكب دائرة نصف النهار

## الفصل الثاني في تصحيح ساعات الموافاة ودرجة الممر الكوكب ثانيا

واذا اردنا تصحيح الموافاة الاولى ودرجة الممر باسا عرفنا ساعات الموافاة الاولى وتقويم الكوكب درجة الممر
منه باسا وطرفا فان وافق درجة الممر الثاني درجة الممر الاول فساعات الموافاة الاولى هي ساعات الموافاة
والممر الثاني هو الممر الحقيقي وان اختلف الممران عرفنا بعد درجة الممر الثاني عن درجة العاشر المعمول ملك بينهما
وسميناه البعد ثانيا واستخرجنا سير الكوكب في ذلك البعد وشرنا البعد الثاني على سير الممر ثانيا
فجمع ساعات البعد الثاني واستخرجنا ساعات الموافاة ثانيا ثم نهار كما مر ذكره في الفصل الاول
من هذا العمل واستخرجنا تقويم الكواكب عند ساعات الموافاة ثالثا ودرجة ممره ثالثا وفق هذا الممر
الثالث الممر الثاني فساعات الموافاة الثالثة هي ساعات الموافاة الحقيقية ودرجة الممر ثالثا هو الممر الحقيقي وان
اختلفا نعيدهما في المرة الرابعة

## الباب الثاني في معرفة ساعات وقت القياس بالخسوف

عرفنا ساعات الموافاة الحقيقية ثالثا او رابعا وتقويم الكوكب وعرضه وبعده عن معدل النهار ثانيا ارتفاعه
ونصف قوس نهاره بعد تبديل نهاره ثم نظرنا الى الارتفاع المرصود فان كان مثل ارتفاعه ساعات الموافاة
الحقيقية هي ساعات وقت الرصد فيستخرج منه الطالع وان كان ارتفاع الوقت اقل من ارتفاعه فيصلح الممر بعد الجدول
عن درجة نصف نهاره وجهة ان ضرب جيب ارتفاع الوقت في سهم النهار وقسمنا المبلغ على جيب تمام ارتفاعه
ما خرج فضلناه من سهم الباقي فبقي سهم فضل الدائرة فشناه في جدول السهم فما خرج فهو قوس نقصناه من درجة قوس
نهاره وقسمنا الباقي على جيب عرض فما خرج ساعات بعد الكوكب عن ساعات الموافاة نقصناها من ساعات الموافاة

صعود الكوكب في فلكه ومتوسطه وعمق الاجرام السماوية والتي يعرف بها اقطار الكواكب بعضها الى بعض والتي
يعرف بها مقدار اصابع الكسوف من قطر النير المنكسف

## الفصل السابع في الآلة المعروفة بالمثلث

هي آلة مركبة من ذراعي الشعبتين والشعبتين يعرف بها بعد ما بين الكوكبين من احدى الدائرتين العظيمتين التي تمر بمركزيهما
وعين الناظر وهي صحيفة مستطيلة مثلثة عليها اعضاء متحركة وفيها ثقبان احدهما في طرفها والاخر على مبدأ الحساب
والمنظور من مركز قطعة دائرة بين شعبتي طرف العضادة وهي بدل ذات الشعبتين اذا اعتبرت

## الفصل الثامن في مكيال الزمان

الالات التي يعاش بها حركات الفلك من الانسان كثيرة منها مائية وهي التي تصب في زمان واحد مقادير
مختلفة من الوزن ضابطا فيها وملية ترسل [illegible] معلوم الوزن ايضا فيعاش بها الاوقات [illegible]

## الباب الثاني في المصادرات

وهي تشتمل على مصادرات والفاظ يحتاج اليها واعتبار كلي تشتمل فصول

## الفصل الاول في ذكر الفاظ يحتاج اليها

نقول اذا كان الكوكب اقرب الى القطب الشمالي من كوكب تسميه شماليا والذي هو ابعد من هذا القطب
بعينه تسميه جنوبيا والذي هو اقرب الى المغرب تسميه متقدما والذي هو اقرب الى المشرق تسميه
التالي والربع الذي يستقله ويعتبر به تسميه المعول وحساب المحسطي الكوكب تسميه مقدار المسير في يوم وليلة
والكوكب الذي يعين موضع كوكب غيره على موضعه المفروض تسميه المعيار والكوكب المشكوك الموضع الذي نريد
اعتباره تسميه الكوكب المطلوب موضعه فاذا اصح لنا موضعه تسميه المعتبر او المصحح وموضع الكوكب بحساب
الربع تسميه المحسوب وما بين المعيار والمطلوب بدائرتي الشعبتين او الملك تسميه البعد المطلق واختلاف

ما منهما في الطول اعني بين المغرب والمصحح وبين الجنوب يسمى التفاوت والزمان الذي يسلكه في الانحطاط ورصد المعدل
المدة المطلقة

## الفصل الثاني في كيفية اعتبار القران

اذا اردنا معرفة استعمال المسطرة وكيفية العمل بها وهي التي تتوسع دائرة العرض مرذلك الحلق حلب اسطرة
القطب الشمالي المبروح واعملنا عليها بحسب اوضاع الكواكب المحتمة حولها على ما ذكرناه واعددناها للحاجة
اليها فاذا اردنا وقت قران كوكبين واخذهما المعيار معلوم الموضع والاخر المطلوب موضعه وضعنا احد
طرفي صفيحة المسطرة على بعد القطب الشمالي المبروح والطرف الاخر على المعيار بالنظر النهاري صادف القطب
[illegible] عن المسطرة والقطب والمعيار ثم نظرنا الى المطلوب [illegible]
رايناه لا صق بحرف المسطرة فهو مقارن له ودرجته من البروج مثل درجة المعيار والا فهو لا يجيء الى اذا كان
يقرب من كل ليلة او يعاد فرعه اذا كان يبعد كل ليلة

## الفصل الثالث في معرفة البعد بين الكوكبين

اذا اردنا معرفة البعد بينهما بالشعبتين او بالمثلث مراجرا دائرة عليها مسرعا بها والناظر اليهما مع الالة
حتى يحاذي صفحتي الطرف الثابتين مركزي الكوكبين ثم يعرف اجزاء الالة بينهما وحصل بهذه [illegible]
الكوكبين [illegible] الملوحودين [illegible]
يعنيه ان التفاوت في حساب السيار على مرتبين احدهما تفاوت ضروري لا يمكن الاحتراز عنه والثاني تفاوت
حلل والتفاوت الضروري لا بد منه بكل حال وهو يقع من جهة الالات صنعتها واشتباهها ونصبها ومن جهة
تساهل الراصد واختلاف الملاحظة والتحامل في الشعاع وتجسمه من اختلاف الوسط والتعادل والاجزاء
واجزاء التدوير والعروض ومقادير هذه كلها التقريب ويختلط في الغرابات ما ذكرنا وفي الكسوف سبب
اختلاف الاقطار واختلاف المناظر ولا يمكن الاحتراز من التفاوت الضروري ولهذا قال بطلمي في الكسوفات
في تفاوت بلغة الزمان انه لا يخلو الرصد عن تفاوت مثله وتفاوت الخلل انما يقع من الذي ذكرناه من جهة رفع الكسوف

الفائت عن الرصد عن تفاوت مثله مرتفع ويظهر خلل فاحش فاصبح الى رصد جديد واعتبار صحيح والرصد دقيق
ويعرف الحق والاحسان بعد سبب الى الكواكب

## الفصل الرابع في معرفة التفاوت الطولي

واذا اردنا معرفة التفاوت الطولي بكل قران [illegible] كل جزء من اجزاء الفلك [illegible] الفرق [illegible] فرق الاعتبار [illegible]
الاول المعول وهو اجد الترجيحات المستعملة في زماننا كالمامونية والبتلية [illegible] مواضع الثابتات كما ذكرها
ابن الصوفي وابو الريحان ثم حسب منه موضع الكوكب المشكوك فيه للوقت المفروض ثم اعتبر بالموضع
[illegible] والمعيار من الثابتات او انسان في ذلك الوقت المفروض فان ادركه وقارنه كشفه او خلاه
فموضع المطلوب صحيح فلا يحتاج الى طلب التفاوت فيه وان اختلفا اخذنا البعد بينهما كما ذكرنا في
الفصل الثالث ثم زدناه فان لم يكن لها عرض فهذا البعد هو التفاوت الطولي وان كان لاحدهما عرض نقصنا
مربع العرض من مربع البعد فجذر الباقي هو التفاوت الطولي وان كان لهما عرض لكن في جهة واحدة نقص مربع
ما بين المربعين [illegible] البعد الباقي هو المطلوب وان [illegible] جهتها [illegible] فجمعنا البعد على نسبة العرضين
[illegible] الكوكبين البعد الجملة حسب عروضه ثم نقصنا مربع عرض احدهما من مربع ما اجتمع من البعد وباقي
جذر الباقي وحسب ان تعمل بالاخر ويجمع جذري الباقيين فيحصل التفاوت الطولي وهذا العمل لا يصح كثيرا
في بعد اقل من عشر درجات ثم نظرنا الى الكوكب المطلوب موضعه ان كان اليا فهذا التفاوت زائد وان كان
بعدما عليه فهو ناقص وهذا التفاوت منهم لا يدري ابسط هو ام مختلط حسب ما يوجبه اختلاف احوال الكواكب

## الفصل الخامس في معرفة التفاوت

اذا نظرنا في حال المغرب الحساب مع المعول في جميع اجرا الروح اما ان لا يقع فيه تفاوت البتة والمغرب صحيح
واما ان يقع فيه تفاوت وسنتم تسميتهما احدهما ان يقع في جميع اجرا الروح اما على مقدار واحد لا يتغير زايد او ناقص
ثم جهة وسطه دون سائر الجهات وهذا الزمن خاصة واما ان يتغير بزيد وينقص فهو مختلط من سنين او اكثر

يجب ان يكون رجعة في بعض والثاني ان يقع في بعض آخر الروح دون بعضها الوسط في بعضها زائد والآخر ناقص على القابل
الاستوى فهو رسيد واحد يزيد ونقص ونقص ونقص اوس سنبين ادر وسط واختلاف سلوبي الوسط وكلمة ونقص

## الفصل الثاني في تعداد اصول موجبة للتفاوت

مبادئها ومناطها ٥ نقول ان الاختلاف الموجب للتفاوت اربعة ٥

**اولها** تفاوت يقع مرجعه الوسط زائد على المحسوب او ناقص منه في جميع آخر الروح ٥ **الثاني**
تفاوت يقع مرجعه اختلاف خاصة الكوكب في فلك التدوير زائد على المحسوب في بعض المواضع وناقص في بعضها
**الثالث** تفاوت يقع مرجعه اختلاف درجات الاوج زائد في نصف وناقص في مقابله **والرابع**
تفاوت مرجعه اختلاف غاية التعديل على القابل في الزيادة والنقصان ويفصل كيفية الزيادة والنقصان في
التفاوت اما التفاوت الذي يكون مرجعه الوسط فيكون على وضع واحد زائدا وناقص في جميع آخر الروح فلا يعتبر
مقداره هذا في النيرين فقط واما في المتحيرة فلا واما التفاوت الذي مرجعه خاصة في التدوير
فان الخاصة الحقيقية اذا كانت اكثر من المعدل وكان الكوكب في نطاقي الاول والرابع فالتفاوت زائد
وفي نطاقي الثاني والثالث ناقص واما اذا كانت الخاصة الحقيقية اقل فني نطاقي الاول والرابع التفاوت ناقص
وفي الثاني والثالث زائد وهذا التفاوت يسمى في حسبي التدوير وساهي عند الزرقالي والخصيبي هذا في المتحيرة
واما في القمر فعلى خلاف ما ذكرناه من الزيادة والنقصان ٥ واما التفاوت الذي مرجعه اختلاف درجات الاوج في جانب
الاوج يزيد المتقدم منها تفاوتا على التالي وفي جانب الحضيض ينقص المتقدم منها على التالي ويظهر غاية هذا الاختلاف
عند كون الكوكب في الاوج والحضيض ويسمى عند تربعه ٥ واما التفاوت الذي مرجعه غاية التعديل
فهو يبدي من عند الاوج والحضيض ويزيد او ينقص قليلا قليلا الى ان يبلغ غايته عند تربيعه فما زاد منه
في جانب نقص في الجانب الآخر مثله ٥

## الفصل السابع في تمييز المركب منه ٥

وقد ذكرنا في الفصل السادس وجوه التفاوت مفردة واذا اختلط فوجه التمييز بعد تعيين الاوج والحضيض
وترجيحهما والذروة والحضيض في التدوير وموضع التماس في اثبات التفاوت في جميع آخر الروح زائدا وناقصا
ينظر فان كان التفاوت فيما [illegible] به الوسط [illegible] على حدة لانه يختلف في جانبي الاوج
والحضيض فهو مرجعه الوسط واختلاف درجات الاوج معا ان كان على جانبه الا انه يختلف
عند الربيع فهو مرجعه الوسط واختلط معه اختلاف غاية التعديل وان اختلف عند سوى الاوج
فهو مرجعه الوسط واختلاف درجات خاصة الكوكب وتربيعه فهو مرجعه الوسط واختلاف درجات خاصة
الكوكب في تربيعه فهو مرجعه الوسط وتختلف درجات خاصة الكوكب فيه اغاية عند الذروة والحضيض
وسقوط تفاوت الوسط عند خط التماس مرجعه فلك التدوير ٥

## الفصل الثامن في اصول تعين على التمييز ٥

ان اختلاف الوسط لا يكون الا على حاله واحدة في جميع آخر الروح الا النيرين واما في العلويين
فلا وذلك لان الوسط والخاصة لهما مختلفان معا فاذا زاد الوسط نقص الخاصة وعلى خلافه واختلاف
الموثر في التفاوت مرجعه اختلاف خاصة الكوكب يعني عند [illegible] الى الوسط [illegible] مرجعه التدوير ولهذا
تطلب كمال التفاوت مرجعه الوسط عند كون الكوكب عليه ٥ [illegible] يجب ان تعلم ان التعديل
الاول يتعدى عن التالي في العلوية عند كون الكوكب في مقابلة الشمس بحسبه ان وجد ثم تفاوت فهو مرجعه
وسطه لو تعديله الاول ٥ [illegible] يجب ان تعلم ان التفاوت اذا اجتمع مرجعه الوسط والتعديل
الاول فانه اذا اعتبر عاطر في الفعل تفاوت [illegible] من منطقة البروج وجمع ونصف المبلغ يحصل اختلاف
الوسط مفردا متميزا عن التعديل الاول

## الفصل التاسع [illegible] جميع الكواكب ٥

في تصحيح حركة كل واحد منها في نصر وليله وتركب جدول الاوساط منها اخذا التفاوت من المعدل

المحسوب وبين المعتبر المصحح وسميناه التفاوت المرد وقسمناه على ايام المدة بين وفي الاعتبار وزص المغول الا
ان الاوقات سوى البرهين غير موجوده واعرضنا بعد تصحيح المعتبر المحسوب المغول وجعلنا الى الحساب الموجود بين
المحصطي وحددنا التفاوت بينه وبين المعتبر المصحح وقسمناه على ايام الف سنه وهي المدة التي بين بطلميوس بالتقريب
وزدناه على حركته في يوم وليلة في المحسطي او نقصناه منها حسب ما يوجبه الحساب فخرجت حركة المتحيرة في يوم وليله
وركبنا منها الاوساط ايامًا وشهورًا وسنين ثم اخذنا من الجدول الحسب تاريخ تاريخ ونقصناها من المعتبر المصحح بحسب موضع
الاوكب لاول يوم التاريخ وركبنا منه السنين المجموعة واذ قد قدمنا من الكليات ما احتاج تقدم وفرغنا
منها فالان نحرض في الجزء بات

## الباب الثالث في كيفية اعتبار احوال الشمس

الاختلافات الواقعة في حركات السيارة على انواع منها ما يشترك فيه الجميع كاختلاف المناظر والانحطاط الاحتراقي
الشعاعي وهما خارجان عن الاعتبار ومنها التفاوت الطولي بحسب مرد او مخالط ثابتا وثلاثا ذهبا مجملا للجميع
ومنها ما يختص لواحد واحد من الكواكب نذكرها مفصلا فللشمس اختلافات بينها ونقول يجب ان يكون المدول والمغطى في
باب الشمس هو ميلها وقطرها وما بين ذكري ملكيها للشمس والخارج المركز والمطلوب هو وسطها وموضع اوجها
الا انه وقع الاختلاف في جميعها اختلافا ظاهرا فلذلك نفرد لكل واحد منها على حدته

## الفصل الاول في معرفة ميلها

ان في مقدار الميل اختلاف كثير وفي موجبها اقوال وغالب الظن ان سببه انعطاف الشعاع دون تحيره ولذلك اذا اتفق
عرض الراصدين اتفق الميل لها وغاية الميل عند الهند كذا وعند بطلميوس وابرخس كذا وعند اهل
المتحن والثاني كذا وعند بعض المحدثين كذا ولهذه الاختلافات واختلاف حركة الثابتات ظن بعضهم اثبات
كرة فيما بين كرتي الكل والثابتات تتحرك في كل ١٢٨٥ سنة شمسية دورة واحدة وقطباها خارجان
عن محور الكل وقطبا الثابتات خارجان ايضا عن محور الواسطة فلهذا السبب تقرب قطبا البروج الى قطبي معدل

النهار وتبعد ويسرع حركة الثابتات وتبطئ في طول دورة ولما كان الميل على الجمهور اشتملناه
في الاعتبار سلمناه

## الفصل الثاني في غاية ميلها

في بعد ما بين [illegible] كرتي فلكيها اختلاف ظاهر ايضا لانه عند بطلميوس [illegible] وعند الهند [illegible] وعند الجمهور
في زماننا [illegible] حركة الشمس بقطب الاستدارة والاعتدال ومعرفة
بلوغه نقطة الانقلاب [illegible] هو الاجل بعد معرفة المدار الكلي ومشكوا بقوسين
متصلين [illegible] حركة ابعد الجيلة المعطية او جها [illegible] في فلكيها وهذا
العمل مستعار من حسطي [illegible] الاعتبار [illegible] كما بينه بعد هذا

## الفصل الثالث في ذكر مقدمة يحتاج اليها

والعالم [illegible] الشمس [illegible] تختلف بحسب اختلاف امزجة البرهين ولهذا يجب
تمييز احوال اجتماعها الاحمر [illegible] لا بد الزائد [illegible] وتميز موضعه عند الكسوفات مقيسا الى
الثابتات بعد تحويل [illegible] اذا حصل المعول مواضع الثابتات فعلى هذا يجب ان يصحح
اولا [illegible] بعد ذلك نظرنا في جدول الشمس ان اتفق المرئي والمحسوب معا
[illegible] اذا حصل المعول موضع الشمس [illegible] الثالث

## الفصل الرابع في تصحيحه

التفاوت الطولي في احوال الشمس [illegible] وسطها ودرجات اوجها وغايته تعديلها والعمل
فيه ينقسم على ثلاثة اقسام

### الاول في المفرد

واذا انفرد كل واحد منها
فالتفاوت مرجعه الى وسط يكون في جميع اجزاء البروج على قدر واحد اما زائد فيزاد على الوسط المغول واما
ناقص فينقص [illegible] التفاوت مرجعه اختلاف درجات الاوج فيظهر غايته عند الاوج والحضيض
عند تربيعه ووجهه ان يطلب التفاوت للوحد بالاعتبار في جدول التعديل فالاوجي في جانب الاوج والحضيضي

في جانبه ونوحدها بازائه من درج السواء فما خرج فهو اختلاف درجات الاوج فزاد على اوج الكتاب المعمول او نقص
منها [illegible] كما ذكرناه في الباب [illegible] وتهيأ [illegible] اعني الاوج رابن ابي احمد
الحاسبين بالعصا في الاحمر وهي عند الاوج والحضيض يعرف منه الجلي ويركب به الحسوري ٥

## القسم الثاني في تحليل المزدوج ٥

واذا تركب التفاوت من اختلافين اثنين فهي على بلية وجوه احدها اختلاف الوسط ودرجات الاوج اما تميز اختلاف
الوسط منها فالتفاوت الذي يوجد عند تربيع الاوج ٥ فالوسط حاصله يفعل به ما ذكرناه قبل واما تميز اختلاف درجات
الاوج منها فبين التفاوت عند الاوج والحضيض ويلقى منه اختلاف الوسط ويقوس الباقي في جهتي الاوج والحضيض ودرج
السوا الموجود هو المطلوب ٥ الثاني اذا تركب من اختلافي الوسط وغاية التعديل الاعظم اما
لمعرفة التعديل الاعظم فجمع ما على التقابل الفطري عند تربيعي الاوج فنصف المجموع فخرج التعديل الاعظم وعلى
هذا حصل التعديل الاعظم [illegible] وجه [illegible] واما اختلاف الوسط فهو حاصل ما بين التعديل
الاعظم والتفاوت عند تربيعي الاوج فزاد او نقص وركب ويلتمس في الجدول ٥ الثالث اذا
تركب التفاوت من اختلاف درجات الاوج والتعديل الاعظم فالاختلاف عند تربيع الاوج هو التعديل الاعظم وحده
وعند الاوج والحضيض يظهر التفاوت [illegible] لقلة اختلاف درجاتها بعد معرفة غاية التعديل وقوسا الاختلاف في جدول
التعديل في جهتيه فالدرج الموجود هو المطلوب زاد او نقص على ما ذكرناه فيخرج الاوج المعتبر ٥

## القسم الثالث في تحليل المختلط ٥

واذا اختلط التفاوت من الاختلافات الثلثة من اختلاف الوسط ودرجات الاوج وغاية التعديل فالتميز فيه
ان يحول بحيلة لطيفة الى القسم الثاني اما تميز اختلاف الوسط فعند تربيعي الاوج يعني اختلاف درجات الاوج
وتربيعي الوسط وغاية التعديل فميزها ما ذكرناه ٥ واما تميز درجات الاوج بعد ما صار اختلاف
الوسط معلوما وبقي مركب اختلافي الاوج وغاية التعديل اما عند الاوج والحضيض والتفاوت هو جهة اختلاف درجات

الاوج فيحسب ويقوس في جدول التعديل في جهته فيخرج درج السوا اختلاف درجاته وعند تربيع الاوج
ما ذكرناه قبل وان شئنا فصلنا منه اختلاف الوسط في اختلاف التعديل الاعظم زائدا على تعديل المعمول
او ناقصا عنه واذا صار الوسط معلوما فالاختلاف عند تربيع الاوج من الوسط والتفاوت هو التعديل الاعظم
المعتبر عند الاوج والحضيض وعملنا بعمل ما بين التفاوت والوسط في جدول التعديل واخذنا ما بازائه
من درج السواء ونعدل [illegible] درجات الاوج ٥

## الفصل الخامس في اعتبار قطرها

وقطرها في الوسط عند ابرخس [illegible] وعند المنجمين [illegible] وعند بطلميوس
في جميع درجات الاوج [illegible] لان الشمس عنده [illegible] يكون متحركة على محيط الممثل نحو المشرق كل يوم وليلة
٥ نطح وقطر الممثل يعرف على محيط صعبه صف قطرها [illegible] في دورتها نحو المغرب بحركة مركز تدوير
العلوي على محيط الحامل ويسمى هذه الحركة للسيارات الخطية وجه اعتبارها اما عند طلوعها بحسب مطالع
قطر هلي البلد وعند توسطها السماء بتساقول وتفته صيفه سعد نحو الشمال في بلادنا في المنطوس ثم يعتبر
محاذاة طرفي جرمها لمحاذاة النقطة وحرف الشاقول اما اولا اذا بلغ قرن الشمس محاذاة حرف
الشاقول [illegible] وحاذت حرف آخرها حرف الشاقول [illegible]
الماء ومخرج الرمل ودون ما خرج مرفق ارساله الى وقت مقطعه وقيس الى ما يقرب لزمان واحد فيخرج المطالع
المطلوب وموضع الشمس في البروج معلوم فالمحصل المطالع مردفا بان اجزاء السوا هو قطرها المعدلي بعد [illegible]
٥ نطح وتعتبر المبلغ على بهمها لدرجة موضعها فيخرج قطرها المطلوب في البعد الاوسط درجة بالاعتبار [illegible]

## الباب الرابع في كيفية اعتبار احوال القمر ٥

قد ذكرنا ان اعتبار احوال النيرين اذا كان المعمول مواضع الثابتات لا يمكن الا بالكسوفات وهي مختلفة بحسب
اختلاف احوالها وبحسب تميز احدهما عن الاخر وليس يمكن ذلك الا بعد تصحيح موضع القمر اولا عند الكسوفات

او غيرها مقيسا الى مواضع ثابتة بعد تحويل موضعه الذي الى الحقيقي فان وافق موضعه المعتبر الكوكب المعلول فوسطه
الرصدي صحيح وان اختلف فصحيح

## الفصل الاول في اعتبار وسط

ان عليه التعديل المفرد عند بطلميوس وعند ابي موسى بن شاكر وعند الهند وعند ابن الاعلم
وعند الجمهور وعليه الاعتماد وانما وقع الاختلاف فيه من جهة اختلاف تعديل الشمس الاعظم
لان تعديل القمر المفرد انما يخرج بحسب معدل الشمس وموجب اختلاف تعديلها ما ذكرناه قبل من استعمال القدماء
نقطة الانقلاب الصيفي فيه وذلك عشر دقائق من القوس عرضا ودرجتها بعد المحدثين صح له ما ثبت من رصدي ابي الشمس
ثم بعد ذلك قاس بلشه كسوفات قربة الى موضعها المصحح وعمل جدول له تعديل مفرد صحيح لا تفاوت فيه سوى ما يقع من جهة
الآلة والتصحيح وسط القمر من جهة الثابتات يعتبر موضعه عند الاستقبالات حيث لا تاثير لاختلاف
الثاني والثالث فيه والقمر على الخط الممانس من التدوير حسب لا تاثير لاختلاف الخاصة فيه او هو على صميم
القمر الاول من التدوير لا يظهر فيه اختلاف الا من جهة وسطه بكوكب ثابت او بالشمس عند الكسوفات ويعرف
موضع القمر المعتبر المحقق فان وافق موضعه المعتبر المعيار فوسطه صحيح وان اختلفا اخذنا التفاوت
بينهما وصححنا به موضعه وحركته ونسبه في الجدول

## الفصل الثاني في اعتبار خاصته

اذا صح وسط القمر المذكور فبعد ذلك يعتبر موضعه عند الكسوفات وجميع سعود التفاوت الطولي
من جهة التعديل المفرد فيطلب به في جدوله فدرجة السواء الخاصة المعتبر فان اتفقا فهي صحيحة وان اختلفا
اخذنا التفاوت وقسمناه على المدة وصححنا حركتها واثباتها في جدوله

## الفصل الثالث في اعتبار تعديله المفرد

اعتبرنا موضع القمر وهو على حسب ذلك التدوير بوسطه المصحح فان اتفقا فتعديله المفرد صحيح وان اختلفا
فهو على انه المطلوب مركب منه

## الفصل الرابع في اعتبار قطره

قطر القمر في بعده الاوسط من التدوير عند ابرخس كه وعند بطلميوس ح وعند الهند ح وعند الجمهور
كيد ولاعتباره جعل اعتبار قطر الشمس تبعه وعليه ما وضع عليه الاعتبار

## الفصل الخامس في اعتبار قطر الظل

قطر الظل عند الهند وعند ابرخس مثل قطر القمر بنصف وعند بطلميوس خمسة ونصف مثل قطره مرتين
وذلك اخماس مرة ووجه اعتبار الظل ان القمر [illegible] القمر بسبب خسوف
الى تمام الحلاله فنسبة في هذه المدة هو مقداره قطر الظل فاذا اعتبرناه في موضع قسناه الى قطر
القمر عنده فخرج النسبة بينهما فخطناها بالوقت الخاصة وبالاعتبار عنده فخرج النسبة بلغة عشر
الى جعله

## الفصل السادس في اعتبار سابع الكسوف

اذا اردنا معرفة اصابع الكسوف بدأت النقص تعتبر ادلاجة القمر بها قبل الخسوف بانطباق حواشيه
تبعه اللبنة المتحركة وعرفنا بعدها من اللبنة الثانية مراجع المنطقة وخطناه ثم بعد ذلك نسبها
ما بقي من قطره النير لان ادراك المضي منه بالنظر اسهل من مطلبه ويعرف حينئذ بعده من آخر المنطقة ايضا
وهو ابدا اكثر من المحفوظ فيكون نسبة المحفوظ الى الموجود كنسبة ما بقي من اصابع قطره الى اثني عشر فيضرب
المحفوظ في اثني عشر ويقسم المبلغ على الموجود فيخرج اصابع فيلقيها من اثني عشر فما بقي اصابع الكسوف المطلوبة وعلى
هذا القياس اصابع الكسوف [illegible]

## الفصل السابع في اعتبار موضع الجوهر

المذكور في هذا الفصل هو قطر القمر والظل والمطلوب هو عرض القمر وبعده من العقدة اذا اردنا
ذلك يمتحن كسوفات كثيرة فان وافقت اصابعها المرئية المحسوبة فيها موضع الجوهر صحيح وان اختلفت فلا
ووجه تصحيحه من اصابع الكسوف المرئية في قطر النير المنكسف ونقسم المبلغ على اثني عشر فخرج دقائق
الكسوف ينقصها من نصف القطرين فيبقى دقائق عرض القمر من جدول له في جدوله وناخذ ما بازائها من درج السواء

منه من الخوهر [illegible] على موضع [illegible] المكسوف في سطح الكسوف او سقطه منه فيجعل موضع الخوهر
المعتبر فان وافقه فهو صحيح وان اختلفا اخذنا التفاوت واستخرجنا حركته في يوم وليلة واثبتناه في الجدول
وعلى هذا وجدنا وسط الخوهر اربع ثواني في الساعات ثم يسير وغاية عرضه عند الهند دله وعند
اصحاب المجسطي [illegible] وعند بطلميوس [illegible] وعند الجمهور كذلك وعلة الاختلاف الزيادة

## الباب الخامس في اعتبار احوال الكواكب العلوية

المدول في العلوية هو تعديلاها الاول والثاني وعرضها والمطلوب بالاعتبار اوساطها ومواضع اوجاتها واما
خاصة كل واحد منها في فلك التدوير فهي مسامتة وسطه الى وسط الشمس ولهذا اذا اجتمع فيها كل كوكب
ونقصاه من وسطها بقيت خاصته

## الفصل الاول في تصحيح مسيري الوسط والخاصة وتعديلهما

اذا اردنا معرفة مسيري الوسط والخاصة المعدلين فان نحمله [illegible] التعديل الاول بالمركز المطلق وهو ما ابدا
في وسط الكوكب ليوم وقسمنا المبلغ على ستين مجموع الفضلة ثم ينظر الى ذلك فان وقع في نطاق الرابع
والاول نقصنا الفضلة من الوسط وزدناها على الخاصة فان وقع في نطاق الثاني والثالث زدناها على الوسط
ونقصناها من الخاصة جعلا معدلين وهب الكوكب [illegible] معوضة كل يوم [illegible] شيئا
وعلى خلافه اذا كان راجعا

## الفصل الثاني في معرفة ان يحتاج اليها

قد ذكرنا في الباب الثاني ان اختلاف الوسط [illegible] لانه في جميع اجزاء الفلك على طول واحد ينسب [illegible]
والخاصة مقابل يختلف وسائر [illegible] عند توسط الزيد عليه يكون الخاصة ناقصة وعند المنقوص منه
تكون زائدة ولهذا اذا كان المحقق المسري زائدا في الطول ناقصا في الخاصة فيكون موضع الكوكب المسري
في الطول انقص من المحسوب اذا كان في نطاقي الاول والرابع وازيد في نطاقي الثاني والثالث واما
اذا كان المسري ناقصا في الوسط زائدا في الخاصة فيكون موضعه المسري ازيد من المحسوب في نطاقي الرابع

والدقائق والثواني [illegible] ونصف نهار ذلك اليوم وعاينا ارتفاع درجتها
بحسب ما [illegible] عرض البلد [illegible] بلحية مربطرنا فان وافق الارتفاع المرصود
المحفوظ نطول بلدنا [illegible] على نقصانها المميل المحفوظ مخطا
فما حصل من التفاوت والثواني [illegible] بين الطولين فوسناه [illegible] حركتها الكلي
فما خرج [illegible] اليوم بليلة [illegible] فهو تفاوت ما بين الطولين [illegible] فان كان ارتفاعها
[illegible] وارتفاعنا المرصود [illegible] بلدنا على نقصان الارتفاع [illegible] طول بلدنا المرصود
وان كان ارتفاعنا ناقصا [illegible] المحسوب [illegible] عن القبة [illegible] الارتفاع المذكورة على تسعين واما
اذا كان الارتفاع على التساوي فعل على خلاف ما ذكرنا ٥ وادفن وقتا جميع ما ذكرناه في الجهات
من المقالات واقسامها واوائلها انتهى [illegible] ان نختم مولفة [illegible] هاهنا والله المستعان

## القسم الثاني المقالة المفردة في نقل حساب التقويم من بلد الى بلد

فاذا اردنا نقل حساب [illegible] معلوم الطول والعرض الى نصف نهار معلوم الطول والعرض
ايضا وهذا انما [illegible] اذا كان ما بين طولهما يسير جدا [illegible] على اجزاء اول

## [illegible] في نقل مواضع الكواكب

اذا اردنا نقل مواضع الكواكب احدا حركة كل كوكب [illegible] في الطول بحسب ما بين الطولين [illegible] اما على موضع
كل واحد منها ان كان [illegible] الى [illegible] بلدنا المحول عليه وان كان سريعا نقصناها منها
فيحصل [illegible] المعتبرة [illegible] الراس فيعمل على خلاف ما ذكرنا

## الباب الثاني في نقل ساعات بحاويل الفصول والاستقبالات والاستقبالات والخسوفات

[illegible] القمر

اذا اردنا ذلك احدنا ما بين الساعات الزمانية الساعات وكسرها ورددناها على الساعات الحسبية في
التقويم ان كان بلدنا اقل من طول البلد الثاني المنقول اليه منه ان كان طول بلدنا اكثر نقصناها
منها فيحصل المطلوب فتسميها فيه واذا اردنا الزيادة في ساعات النهار لكون بحسب سير الشمس في البلد
الثاني فالقينا منها ساعات النهار او الليل وبقي الباقي منها [illegible] من الليل كذا او نهاره

## الباب الثالث في نقل الطوالع من تقويم بلد الى البلد

اذا اردنا من الساعات المنقولة على ما ذكرناه في الكتاب قبل وان سنيا احد امطالع طالع البلد
الاول وردنا عليه ازمان ما بين الطولين ان كان الثاني شرقيا ونقصناه منه ان كان غربيا فيحصل
مطالع الطالع للبلد الثاني فتوسمه في مطالعه فيخرج طالعه

## الباب الرابع في الاستدلال على الطالع

اذا اردنا احدنا مطالع طالع البلد الاول
وردنا عليه ازمان ما بين طولي بلدنا والتسعير ان كانت شرقية والا نقصناه منه ان كان مطالع الطالع
المطلوب فان اردنا منه مطالع [illegible] توسمناه في خطوط مطالع الروح المالك [illegible] في اول [illegible] واما
اذا كان اول الدرجة فردنا عليه [illegible] توسمناه فيخرج طالع [illegible] اردنا منه مطالع وسط
المعمورة توسمناه في مطالع البروج لعرض [illegible] فيخرج المطلوب

## الباب الخامس في الارتفاعات والساعات

نظرنا فان كان عرض البلد الثاني مثل عرض بلدنا سواء فالارتفاعات والساعات في بلدنا هي بعينها في
البلد الثاني وان اختلف عرضاهما زدنا على ارتفاعاتها بلد العرضين ان كان بلدنا اكثر عرضا
والا نقصناه منها فيحصل الارتفاعات المطلوبة واما الساعات فتسامتها [illegible] في البلد الثاني [illegible]

## الباب السادس في رؤية الاهلة والكسوفات

اما رؤية الاهلة فمقادير اصابع الكسوفات ولا يختلف اذا كان ما بين الطولين يسيرا وعرضاهما سواء وكذلك

اما وقوع القرانات واتصال القمر فلا يتفاوت تفاوتا بينا واما اذا اعتبر فصل ما بينهما فيتفاوت بحسب ان يتفاوت وذلك ما اردنا ان نذكره

## القسم الرابع في قسمة التقويم ومعرفة الكواكب كل يوم

ان للمتقدمين ما تعذر عليهم عمل تقويم كل كوكب يوما فيوما وطال عليهم الامر مالوا الى طريق القسمة وهو انهم
كانوا يقسمون في كل عشرة ايام عشرة ايام لو خمسة ايام خمسة ايام على التوالي الى آخر السنة ويسمونه تقويم
الكوكب في خمس الايام ثم يقسمون ما بين تقويمي كل خمس على التوالي على ايام خمسة خمسة فيخرج منه تقويم الكوكب
فيزيدونه على تقويم الخمسة الاولى يوما فيوما ان كان الكوكب مستقيما او ينقصونه منه ان كان راجعا الى
ان يتم الخمسة الاولى مراحل يزيدون الست الثانية يوما فيوما ان كان مستقيما
وينقصونه منه ان كان راجعا على هذا ابدا اولونه الى آخر السنة وعلى هذا رأي جمهورهم ومنهم من لا
يستعمل التوالي بل كان يحرر ما فضل من الدقائق على ايام الكل فقط بعد ذلك الدقائق في سوق التقويم
ولسنا نصلح فاذا بلغ الى البيت المسقوط زاد واحدة على الدقائق وهذا عمل تقريبي في العلوية والشمس والزهرة
احيانا واما في عطارد فيتفاوت في البيت تفاوتا بينا وتقع مرتبة الى بيت طفره شنعة واستحيى
تمرتا ملوا فيه تملا شافيا واستخرجوا طريق تعديل البيت وهذا التعديل انما يصح ويجدي الزلل اذا كان
عمل الجدول فرد عن خمسة او سبعة او تسعة لكون لها وسط وطرفان واما اذا كان لجدول
وضع لخمسة عشر يوما فانه لا يمكنه لو سبعة او تسعة مقرب فربما لا يمكن به قربه الزيد لانه لا وسط لها ولا طرفان
كما للزيد والعول فيه يشتمل على فصول

## الفصل الاول في معرفة البعد والسمت والقسمة والبيت

اذا اردنا ذلك قومنا للعلوية والشمس عشرة ايام او تسعة ايام او سبعة ايام للاقرب والسفلية
خمسة ايام خمسة ايام واما تقويم زحل جملة جزء الايام من الدستور لعشرة ايام [illegible]

الى آخر السنة ولتسعانها [illegible] وتحسابها [illegible] الى آخر السنة فاذا
وعيام بعد [illegible] الكل واردنا [illegible] مقول لكل جملة منها بعضنا سوم اليوم الاول من الذي يليه
اعني السادس [illegible] العاشر لسنة [illegible] كادي خولغره ايام ان كان الكوكب مستقيما
وعلى حدة ان كان راجعا فيحصل التعديل المعوض فسمناه على تفاصيل الكل اعني على خمسة ايام ان كان
الاول بخمسة ايام خمسة ايام وعلى تسعة ان كان الثاني بتسعة ايام تسعة ايام وعلى عشرة ان كان ثالثا
لعشرة ايام عشرة ايام فاين يخرج البهت المعدل [illegible] وان كان علينا الخمسة ايام خمسة [illegible] اولة
بازا اليوم الثالث وثانيه بازا الثامن وثالثه بازا الثالث عشر وعلى تزايد خمسة خمسة وان [illegible]
بالتسعة ايام تسعة ايام فبيت اولة بازا الخامس وثانيه بازا الثالث عشر وثالثه بازا الثالث و [illegible] بزيادة
تسعة تسعة الى آخر السنة وان كان علينا العشرة بايام عشرة ايام فبيت الاول بازا الخامس وثانيه
بازا الخامس عشر وثالثه بازا الخامس والعشرين تزايد عشرة عشرة الى آخر السنة ٥

## فصل ثاني في قسم البهت ووصله الى العقد الاول ٥

ان اليوم الاخير من السنة الماضية اليوم ان يكون مقوما [illegible] من السنة الحالية مقوما عرفنا
البهت من مقومهما وابتناه بازا اليوم الاخير من السنة الماضية البهت وهو المعدل فاذا اردت الوصل والعلم
لعشرة ايام احدنا الفاضل من آخر السنة والمبت بازا الخامس لعشرة ايام وقسمناه على [illegible] يخرج
التعديل رددناه على المبت في آخر السنة ان كان اليوم الخامس اخر يخرج بهت اليوم الاول فنسبه بازايه
ورددنا التعديل ايضا على بهت اليوم الاول يخرج بهت اليوم الثاني فنسبه بازايه وكذلك تاخذ فرد [illegible]
الخامس فان وافقه فهو صحيح ويعمل بالنقصان ان كان الخامس اقل واما ان كان علينا الخمسة ايام خمسة ايام
احدنا الفضل من آخر السنة واليوم الثالث وقسمناه على ثلثة يخرج التعديل رددناه على بهت آخر السنة
ونسبه بازا اليوم الاول ورددناه عليه ايضا ونسبه بازا اليوم الثاني ورددناه عليه ايضا فان وافق الثالث

فهو صحيح هذا اذا كان الثالث اكثر من بهت آخر السنة وان كان اقل فعمل بالنقصان ٥

## الفصل الثالث في ترتيب البهت بعد الوصل الى آخر السنة

بعد ما اغنانا من الوصل احدنا اذا كان علينا الخمسة ايام خمسة ايام ما بين بهتي الثالث والثامن وقسمناه
على خمسة يخرج التعديل رددناه على البهت الثالث فيخرج البهت الرابع فنسبه بازا الرابع ونزيد عليه فيخرج البهت
الخامس فنسبه بازايه وكذلك السادس والسابع والثامن فان وافق الثلث فهو صحيح عرفنا ما بين بهتي
الثالث عشر والثالث عشر ونقسمه ايضا على خمسة يخرج التعديل فنزيد على الثامن يخرج التاسع وعلى هذا الى آخر
السنة واما اذا كان علينا العشرة ايام احدنا ما بين بهتي الخامس والخامس عشر ونقسمه على عشرة
يخرج التعديل فنزيد على الخامس والسادس والسابع الى الخامس عشر ثم بعد ذلك [illegible] الى [illegible]
عشر والخامس والعشرين ونقسمه على عشرة يخرج التعديل واما اذا كان علينا [illegible] ايام تسعة ايام
احدنا ما بين بهتي الخامس والرابع عشر وقسمناه على تسعة يخرج التعديل رددناه على بهت الخامس يخرج بهت
السادس والسابع الى الرابع عشر ثم ناخذ ما بين بهتي الرابع عشر والثالث والعشرين ونقسمه على تسعة يخرج
التعديل وعلى هذا الى آخر ما ٥

## الفصل الرابع في تقويمه ٥

اذا اردنا ليوم يوم احدنا بهت اليوم الاول ورددناه على تقويمه يخرج تقويم اليوم الثاني فنسبه بحدايه
وكذلك من بهت الثاني على تقويمه اليوم الثاني يخرج تقويم اليوم الاول فان وافق الثالث ان كان علينا [illegible] ايام
فهو صحيح وكذلك للعاشر ان كان علينا التسعة وللحادي عشر ان كان علينا العشرة ايام اذا كان
الكوكب مستقيما واما اذا كان راجعا فنقصناه من تقويمه واثبتنا الثاني في ثانيه وثالثه ما دام راجعا

## الفصل الخامس [illegible] في البهت ٥

واذا انتقل حال كوكب في سيره
في جملة من الحال من رجوع الى استقامة او استقامة الى رجوع فلا يجري العمل على نظم ما ذكرناه في الفصول
بل يحتاج الى فصل عنايه وتامل وذلك ان يستخرج وقت انتقاله من حال الى حال بالمقلم والحاصية ونقيم عليه الكلام

مرقبة له وبعد سوم يوم الى ان يلحق بالحمل وبعد ذلك يجريه على النظر للذكر راجعا او مستقيما وقد وضعنا جدولا
نعرف منه بهته بعد الاقامة وفضله التسهيل السهل على القوم

## الفصل السادس في عمل غريب في القسمة

قد يقع بحساب عروض الكواكب وميل الشمس ان يكون في اليوم الاول الى جهة وفي الحادي عشر
الى جهة اخرى فاذا اتفق ذلك واردنا قسمته جمعنا ما في الاول والحادي عشر وقسمنا المبلغ على عشرة يخرج البهت فنقصه
من ساعات اليوم الاول فبقي ما بازاء التقويم السابق وكذلك الثاني الى ان بقي اخر من الاول بالنقصان واحد
فانه يزيد في حقه بعد ان يسقى في حق الناقص بالنقصان ويعطى بهته لبهته الى الزيادة ليحفظ هذا ٥ ومثل هذا
يتفق في جداول الخلاف مناظر القمر يجب ان يعمل منها لان حق احدهما راجعا والاخر واذا انتهى القوم من هذا الباب فلا يثبت
البهت وانما يحفظ على طريق الطلب والله المستعان ٥

## الباب الثاني في اقترانات الكواكب وستر بعضها البعض

اقتران كل كوكبين هو اجتماعهما في درجة واحدة من فلك البروج فان اتفق عرضاهما في جهة واحدة ستر احدهما الاخر
والساتر هو الاسفل فيوجب الاظلام وان اختلف عرضاهما في جهة او جهتين بعد في المنظر الا ان لا يحصل
العرضين المختلفين في الجهة او نقصا ضلهما على نصف القطرين ومن يحقق عمل اجتماع القمرين لم يخف عليه وقت اقترانهما
وهو القران من احاط باعمال الكسوف والقمرين علما لم يخف عليه سلوك طريق هذا القسم بعون الله سبحانه ٥

## الباب في اوقات الاقترانات الاول

يجب اولا ان يعلم ويتامل هل القران كائن او هو ممتنع فان الرجعة قبله او الاستقامة مما يبطل
المطلوب فان تحقق كونه عرفنا بهت كل واحد منهما ان كانا متحركين معا في جهة واحدة من استقامة
او رجوع فعملنا بفضل ما بين البهتين وسميناه السبق وان كان احدهما راجعا والاخر مستقيما فمجموع بهتيهما

وان كان احدهما مقيما والاخر متحركا عمل بهت المتحرك وحده فما كان منه معروفا
ساعات اقترانهما ثم انا نقصنا بعد ما بين تقويميهما في نصف النهار وضربناه في اربعة وعشرين
وقسمنا المبلغ على السبق المذكور فخرج ساعات البعد زدناها على ساعات نصف النهار ان كان البعد للابطا
منهما ونقصناها ان كان البعد للاسرع فيحصل وقت الاقتران كما ذكرناه في الاجتماعات والاستقبالات
بعينها ليل او نهار ٥

## فصل في معرفة [illegible]

ضربنا ساعات البعد
في بهت كل واحد منهما وقسمنا المبلغ على اربعة وعشرين وزدناه على تقويم نصف نهاره ان كان زدنا
ساعات البعد على ساعات نصف النهار ونقصناه منه ان كان نقصنا ساعات البعد من ساعات نصف نهاره
هذا اذا كان الكوكب مستقيما واما اذا كان راجعا فيعمل على خلاف ما ذكرناه ٥

## فصل في معرفة عرض كل واحد منهما وقت القران

اذا اردنا ذلك عرفنا تفاضل عرض كل واحد منهما من منطقة في ساعات البعد وقسمنا المبلغ على اربعة وعشرين
فما حصل زدناه او نقصناه من عرض نصف النهار حسب ما يوجبه التفاضل زيادة او نقصانا ٥

## الباب الثاني في ستر بعضها البعض ٥

اذا اردنا معرفة ستر احدهما الاخر اخذنا ما بازاء ساعة كل واحد منهما من دقائق ودوائر قطره
من جدوله وجمعناهما واخذنا نصفهما وسميناه نصف القطرين وحفظناه ثم اخذنا ما بين عرضيهما ان كانا
في جهة واحدة وجمعناهما ان كانا في جهتين مختلفتين وسميناه البعد بينهما ثم نظرنا ان كان البعد اكثر من نصف
القطرين فلا عبرة في الطريقة وكان ستر احدهما عن الاخر بحسب عرضه شمالا وجنوبا وان تساويا
فيتماس حرفاهما ولم يستر احدهما الاخر وان كان نصف القطرين اكثر من البعد ستر الاسفل من الاعلى
بمقدار الفضل بينه وبين البعد ٥ واذا احتسبنا البعد مقام عرض القمر في الكسوف
ونصف قطره بما يدل نصف قطري القمرين ثم حرفناه الى اخره من ساعات السقوط والدور والانجلاء كما في الكسوفات

## باب في حركة القمر والكواكب

اذا اقيم الكوكب مقام الشمس واستعمل موضع
القمر لاختلاف منظريهما في الطول والعرض حتى يعرف ذلك وقت مقارنته اياه بالرؤية كما تقدم في اجتماعه المسري
مع الشمس ثم استخرج من عرضه المرئي من عرض الكوكب ما سماه المرائي لم يخالف على كشفه اياه على كشفه الشمس في
جميع الاحوال ٥ وان اقيم الكوكب المنكسف مقام ظل الارض علم من عمل اخراج كسوف القمر للبلد
والجهة التي منها يماس الكوكب القمر المدخول فيه ولتمام الانجلا الجهة التي منها يماس الكوكب القمر كانه
يولد ٥ في احتياط اعمال كسوف الشمس علما لم يخف عليه سلوك طريق هذا الباب وعاية اختلاف المنظر
الواقع في دائرة الارتفاع للكوكب في ابعد البعدين الرجل فاحدى عشر ثانية وللمشتري خمس عشرة ثانية وللمريخ
فاحدى عشر ثانية وللشمس فدقيقتان وخمسون ثانية وللزهرة وعطارد فاحدى وعشرين دقيقة
وللقمر فاحدى وخمسون دقيقة وفي بعده الاقرب في التدوير عن الحضيض فاحدى وستون دقيقة ٥

## القسم الاول في الفلك الخارج المركز والنطاقات

ان القول في مبادي النطاقات الاربعة في فلك الاوج والتدوير وكون الكواكب فيها دقائق نسب
صحيحة وانحدار بعضها في معرفة حركات الكواكب وقت القران بعضها فوق بعض ينقسم على بابين ٥

## الباب الاول في معرفة مبادي النطاقات ومقاديرها

وهو على نوعين احدهما اقسام الفلك الخارج المركز يحطي بمركز العالم احدهما يمر بمركز
مركز الفلك الخارج المركز والثاني والاخر مائل عليه منقسم الفلك الخارج المركز بهما اربعة اقسام
النطاقات اقساما مختلفة والثاني اقسام فلك الزهرة التدوير بسلسلة خطوط خارجة من مركز العالم
ايضا احدها يمر على مركز التدوير والاخر على جنبه مماس له منقسم بهما اربعة اقسام النطاقات
اقساما مختلفة ٥

## الفصل الاول في مبادي نطاقات فلك الاوج من الكوكب وغاية تعديله الاول

اذا اردنا هاهنا نظرا الى المركز المطلق فان كان في مقابله وانتهى بعده الابعد وهو مبدا نطاقه الاول وان كان
عند غاية التعديل فهو في بعده الاوسط وهو مبدا النطاق الثاني وان كان قف سوا فهو بعده الاقرب
وهو مبدا نطاقه الثالث وعند غاية التعديل ثانيا فهو في بعده الاوسط ومبدا نطاقه الرابع ولمعرفة
كون مركز فلك تدوير الكواكب فيها نظرا اليه ان كان فما بين صفر الى غاية التعديل والروح فوقانية
الصفحة فهو في النطاق الاول منه الصاعد منحدر فيه ما رفوق المنطقة المعتدلة زايد في العدد والتعديل
ناقص في الحساب ذاهب من سيره الاصغر الى سيره الاوسط وان كان من غاية التعديل الى قف فهو في النطاق
الثاني منه منحدر فيه ما تحت المنطقة المعتدلة زايد في العدد ناقص في الحساب والتعديل ذاهب في سيره الاوسط
الى سيره الاعظم وان كان من قف الى غاية التعديل ثانيا فهو في النطاق الثالث منه ما تحت المنطقة المعتدلة
صاعد فيه ناقص في العدد زايد في الحساب والتعديل ذاهب في سيره الاعظم الى سيره الاوسط من غاية التعديل
ثانيا الى تمام الدور فهو في نطاقه الرابع الصاعد ما فوق المنطقة المعتدلة ناقص في العدد والتعديل زايد في
الحساب ذاهب من سيره الاوسط الى سيره الاصغر ٥

## الفصل الثاني في مبادي نطاقات فلك التدوير للكواكب وغاية تعديله الثاني

اذا اردنا هاهنا نظرا الى حاصة الكوكب فان كان صفرا سوا انتهى في غاية بعده الابعد من ذروة تدويره وهو
مبدا نطاقه الاول وان كان عند غاية تعديله الثاني فهو في بعده الاوسط وعلى منطقة فلك اوجه وهو مبدا
نطاقه الثاني وان كان قف سوا فهو في بعده الاقرب من حضيض التدوير وهو مبدا نطاقه الثالث
الثالث فان كان عند غاية التعديل ثانيا فهو في بعده الاوسط ومبدا نطاقه الرابع ولمعرفة كونه
في النطاقات الاربعة نظرنا الى حاصته فان كانت فما بين صفر الى غاية تعديله الثاني في الروح الفوقانية
من الصفحة فالكوكب في النطاق الاول الصاعد منه ما فوق منطقة اوجه منحدر فيه زايد النور والعدد والحساب
والتعديل سريع السير مستحق الوتر هابط فيه ٥ وان كان فيما بين غاية التعديل الثاني الى قف فهو

النطاق التالي الهابط مجموعه ما تحت منطقه اوجه زائد في النور والعدد والحساب ناقص في التعديل على التسيير شديد
الوتر هابط فيه وان كانت مرتفع الى غاية التعديل ثابتا فهو في نطاق الثالث الهابط ناقص في النور
والعدد والحساب زائد في التعديل على التسيير شديد الوتر صاعد فيه وان كانت مرتفع غاية التعديل الى تمام الدور فهو
في نطاقه الرابع الصاعد ما فوق منطقه اوجه ناقص النور والعدد والحساب والتعديل سريع السير مستقيم الوتر صاعد فيه

## وضعنا جدولين للنطاقات نصب العين للتسهيل فليتعرف المقادير

مبادي النطاقات في فلك الاوج اذا كان اعتبار المركز غير المعتبر كما في هذا

| | | | | | | | | | | | |
|---|---|---|---|---|---|---|---|---|---|---|---|
| الكواكب | النطاق الاول | | النطاق الثاني | | النطاق الثالث | | النطاق الرابع | | | | |
| الشمس | ٦ | ٦ | ٦ | صب | ٦ | فه | ٦ | ر | س | ع | |
| القمر | ٦ | ٦ | ٦ | ط | ٦ | فه | ٦ | ر | ن | ا | |
| زحل | ٦ | ٦ | ٦ | لا | ٦ | فه | ٦ | ر | س | ك | ط |
| المشتري | ٦ | ٦ | ٦ | صه | ٦ | فه | ٦ | ر | س | مه | |
| المريخ | ٦ | ٦ | ٦ | ط | ٦ | فه | ٦ | ر | ن | ل | |
| الزهرة | ٦ | ٦ | ٦ | صب | ٦ | فه | ٦ | ر | س | ل | |
| عطارد | ٦ | ٦ | ٦ | حم | ٦ | فه | ٦ | ر | س | ع | |

مبادي النطاقات في فلك التدوير بخاصة كل كوكب كما في هذا الجدول

| | | | | | | | | | | | |
|---|---|---|---|---|---|---|---|---|---|---|---|
| الكواكب | النطاق الاول | | النطاق الثاني | | النطاق الثالث | | النطاق الرابع | | | | |
| القمر | ٦ | ٦ | ٦ | ص | ا | فه | ٦ | ر | س | ا | ط |
| زحل | ٦ | ٦ | ٦ | صو | ح | فه | ٦ | ر | ك | مه | |
| المشتري | ٦ | ٦ | ٦ | قا | خ | فه | ٦ | ر | ع | ن | |
| المريخ | ٦ | ٦ | ٦ | قلا | ط | فه | ٦ | ر | ع | ا | |
| الزهرة | ٦ | ٦ | ٦ | قله | نط | فه | ٦ | ر | ك | ز | |
| عطارد | ٦ | ٦ | ٦ | ص | ب | فه | ٦ | ر | س | مح | |

# الباب الثاني في معرفة دقائق الصعود والانحدار

## ومعرفة مراكز الكواكب في القرانات بعضها فوق بعض

## فصلين الفصل الاول في معرفة دقائق نسب النطاقات

نظرنا الى عددي المركز والخاصة للكواكب فان كان في بعده الاوسط هو على المنطقة سواء ولا صعود له ولا انحدار
وكان دقائق النسب صفرا من عددي وما حدث من الزيادة فلا بد له من انطاق الرابع الى الصعود وفي النطاق
الى الانحدار الى ان تبلغ غايتها في الصعود الى مبدا نطاق الاول [illegible] منطقه مبدا النطاق الثالث وغاية
انحداره سير دقيقه ايضا ٥ [illegible] في القسمان [illegible] الى ان تنتهي عند البعد الاوسط
ووجه معرفتها نظرا اليهما فان كانا في النطاق الاول نقصناه من مبدا النطاق الثاني فبقي البعد
وان كان في الثاني نقصنا منه مبداه فبقي البعد وان كان في الثالث نقصناه من مبدا الرابع فبقي البعد
وان كان في الرابع نقصنا منه مبدا الرابع فبقي البعد وهو المنطقة ٥ فاذا اردنا معرفة دقائق النسب
منه ضربناه في ستين ابدا وقسمنا المبلغ على عدد النطاق الذي هو فيه اعني بعددي نطاق الاول والرابع
اللذين زيادة عليه التعديل عليه وبعددي نطاق الثاني والثالث اللذين ينقصان عليه التعديل منه
فما خرج من القسمة فهو دقائق نسب الصعود في نطاق الرابع والاول ودقائق نسب الانحدار في نطاقي الثاني والثالث

## الفصل الثاني في معرفة مراكز الكواكب [illegible]

نظرنا عند قران الكوكب الى دقائق نسبها في فلكه فان كان الكوكب الاول منها في احد نطاقي الاول والرابع
والاخر في الثاني والثالث فالاول يسار على صاحبه وان كان احد الكوكبين في نطاق الاول والاخر في النطاق
الرابع فدقائق نسب ايهما الكثير فهو ما فوق صاحبه فان استويا فهما صاحب النطاق الرابع اقوى للصعود
فان كان احدهما في الثاني والاخر في الثالث فدقائق نسب ايهما اقل فهو ما فوق صاحبه وان استويا
فصاحب النطاق الثالث اقوى لصعوده واما اذا كانا في نطاق واحد اوفي نطاقي الاول والرابع فصاحب
دقائق النسب الاكثر ما فوق صاحبه لصعوده وفي نطاق الثاني والثالث فصاحب دقائق النسب الاقل
ما فوق صاحبه لقبوله انحداره وان استويا في الدقائق والنطاق استويا في القوة والممر وذلك ما اردنا
ان نحسنه ٥ تمت رسالة الحساب [illegible] وساوه الحمد اولا [illegible] ايا الله تعالى

# جدول الدول الكواكب بالجليد من القول

| | | |

# القطعة الخامسة

## ملوك حمير

| | | | | | |
|---|---|---|---|---|---|
| ا | سلم بعد النبا | | يوشام | | |
| ب | تبع | | احاز | | |
| ج | ابا | | حفيا | | |
| د | انا | | مشا | | |
| ه | يوسافاط | | لوسون | | |
| و | يوسام | | يوشا | | |
| ز | احما | | يوحاز | | |
| ح | عثلا | | يوساقم | | |
| ط | يواش | | يوياحس | | |
| ي | امصا | | صيدقا | | |
| يا | عوزيا | | | | |

## ملوك الكلدانيين الى الاسكندر

| | | | | | |
|---|---|---|---|---|---|
| ا | نبوخذنصر الاول | | | | |
| ب | اولمردوخ | | | | |
| ج | نيرجلسر | | | | |
| د | لابوسوردخ | | | | |
| ه | نبونيد | | | | |

## ملوك الكلدانيين الى الاسكندر

| | | | | | |
|---|---|---|---|---|---|
| ا | نبوخذنصر الاول | | | | |
| ب | اولمردوخ | | | | |
| ج | نيرجلسر | | | | |
| د | لابوسوردخ | | | | |
| ه | نبونيد | | | | |

## الجملة ثلاثة وعشرون سنة

كان البابل هو في هذه المدة ثم قتل عشر حربا وخرب بيت المقدس وبقي خرابا تسعين سنة

# القطعة السادسة

## اعمال الكتابة بالرومية

| | | |
|---|---|---|
| ا | ملك عشر حكاء اربعين منها بعد التخريب | ٢٦ |
| ب | ابنه بيل | ٢٣ |
| ج | بلطاشر قتله داريوش | ٣ |
| د | داريوش الماذاني قتله كورش | ٣ |
| ه | اخشيرش وهو كسرى | ١٤ |
| و | اسكندرش الى الاذن لليهود بالرجوع وعمارة المسجد ثانيا | ١ |
| ز | وبعد ذلك الى فتح الاسكندر | ٣٤ |
| ح | الاسكندر الى ان مات | ٦ |

## الجملة مائة وعشر سنين

مختتمة بموت الاسكندر في نزول ادم عليه السلم الى الاسكندر على زعم اليهود ٥٣٤٠٨ وعلى زعم النصارى ٥١٨٥ والله اعلم

# الجدول تواريخ المنتبين

فخرج ما بين الانبيا عليهم السلم والملوك من المتنبين خمسة رجال من غير منبع ولم يبق الا الاخير بعده فقط وسنذكر اتباعه امة من ذكر تواريخ المشهورين منهم

**الاول** ... بداب وقد ظهر عند منتهى سنة ملك طهمورث بارض الهند وادى كتابه الفارسية ودعا الى ملة الصابئين واتبعه طوائف كثيرة كانت الملوك الشداد يه وتعبد الكتابية بعظمة الشرق والكواكب والعناصر الى وقت طهمورث زراد شت الاذربيجاني مرسل منوجهر الملك عند منتهى ملك منه ملك بشتاسف ودعا الى المجوسية سرية واتباعه الى بشتاسف وهو ملوك فيما فاحرق الزنكة اصله وصلح منه ملة اخاشه ٥

**الثاني** ... ترجمانى زمن بادرس اردشير واتى كتاب انشابور ثانى وانجيله الذي على حروف ابجد وسر الاسرار وزعم انه قسط ما منه تنبيه عليه السلم ولم يول امره يزداد الى ان ملك بهرام بن هرمز بن شابور فقتله ومن تابعه محدوى سانوه وجلبه تاب مانى

**الثالث** ... ظهر بعدها ولا مرد كر مرا هل فسا وكان موبذ موبدان في ايام قباد بن فيروز فدعا الى التنسيخ وقال باشتراك الناس في الحرم والاموال فلما ملك انوشروان احدث من طرحه من اصحابه ودفنهم في الجنابر حتى ماتوا منكسين ٥

**الرابع** ... ام منى ثم بحر سنة عشر للهجرة متنبيه الكذاب باليمامة وقتله حلبى الوليد في خلافة الصديق رضي الله عنه ٥

**الخامس** ... ثم خرج في ايام ابى مسلم بهاورند في رستاق جولق من نيشابور فانفذ اليه ابو مسلم عبد الله بن شعبة وحمله اليه فقتله ٥

**السابع** ... ثم ظهر بعدها شهر حكيم المعروف بالمقنع بمرو وتبعه كان كثير من دان وتبرع بحرير احمر لعورة وادعى انه نبيه وغيرهم محمود الكشى واجتمع اليه المبيضة والترك وابلغ في الاموال والفروج وشرع ما الى ان مرك واستولى اربع عشر سنة حتى حوصر واحرق نفسه في سنة تسع وستين ومائة للهجرة ٥

**الثامن** ... ثم ظهر على مستوفى يعرف بالحسن بن منصور الخلاج وكان مشعبذا ملوحا لنفسه لكل انسان على حسب اعتقاده ثم ادعى حلول روح القدس فيه فعزر عليه المعتضد بالله في سنة احدى وثلثمائة وضربه الف سوط وقطع يده ورجله وصلبه وبقيت بقية اصحابه واتباعه يدعون الى المهدي بالطبابقان ٥

# جدول بقية المتأخرين

التاسع ونعود ما ذكرنا قوى امر الترامطه وخرج ابو طاهر
سليمان بن سعيد ابن ابى الجنابى ودوابى مكة منه تمانى عشرة وسلمها به وفعل ما فعل الى الحساء

## الباشا

ثم طلع شهر رمضان سنة تسع عشرة وثلثمائة الى دكوة الطاى بنى
للاسكندر وتم له رادشت ١٢٩٢ سنة ١٩٠٠ وامر بعاد السرانى فاحدود ح

## الباشا العشر

عطلها الى القرا ... على الشمنفان فادعى حلول روح القدس فيه فاخذ الراعى بالنهد وصلبه

## الباشا العشر

خرج الدجال عند اليهود المضل من ناحية اصفهان لتمام
سنة تسع لردهردس شهريار
اخر ملوك العجم فخرج ملك
الحبشى فى ايام
المعتضد بالله
احد القسيسين
وقتله

| | | |

# ملوك النصرانية بقسطنطينية

| | | | | | | | | | |
|---|---|---|---|---|---|---|---|---|---|
| | | | | | | | | | |
| | | | | | | | | | |
| | | | | | | | | | |

# جدول تواريخ ملوك العجم

## القطعة الاولى

الشكل اول تاريخ ملوكهم هوشنج بن فرودين عن جلوس الى ان قتل اول الجبل وعمره زاد سنة وقت طهمورث
ابن هوشنج بن سيامك بن ميلة الى سنة [illegible]

| اسما الملوك البيشدادية | الالقاب | | | | |
|---|---|---|---|---|---|
| كيومرث الى ان قتله اهرمن الشيطان | كرساه | ل | | | |
| والى ان اعتقل ريسان من الارض مسيح ومنشاه | | م | | | |
| والى ان [illegible] | | ن | | | |
| والى ان [illegible] | | | | | |
| طهمورث بن ديبند بن شل او شهنك | رساويدل | ل | | | |
| اخوه جم وجمشيد الاسطى | | ن | | | |
| والى ان صعد هابل الارض ربه طلبقانس | | ن | | | |
| والى ان حاربه الشياطين فقهره جم | | | | | |
| والى ان وكلها بالاشغال بقطع الحجر ونقلها | | ق | | | |
| والى ان صنعت له النعلة الطيارة وركبها | | س | | | |
| ومدة ملك الناس محكما فتحمس الى ان توارى | | | | | |
| ومدة توارية الى ان ظهر ونشر بالمنشار | | ق | | | |
| الحرب بيوراسف المعروف بالضحاك الكبير | دهاك | ع | | | ١٩٩٩ |

## ملوك الفرس الكيانية

| | | | | | | |
|---|---|---|---|---|---|---|
| كيقباد بن زاذفرخ بن زاذ | | | | | | |
| افريدون بن اثفيان بن نسل جم | الموفق | د | ٥٠٠ | ١ | ٩ | ٢١ |
| ايرج بن افريدون قتله اخواه سلم وطوج | المنجم | س | ٥٠٠ | ٩ | ٩ | ٢٩ |
| منوشجهر الى ان قتل سلم وطوج | | ك | ٢٥ | ١ | ٩ | ٢٨ |
| وبعد ذلك الى خروج اولاد طوج وبقي منوشجهر | | س | ١٥ | ٧ | ٩ | ٢٨ |
| افراسياب بن فشنج بن طوج الى وقت الاصطلاح بالروم | افراسياب | ب | ٩٢ | ١ | ٩ | ٢٨ |
| منوشجهر الى ان مات | كيقباد | ع | ٦٢٥ | ١ | ٩ | ٢٦ |
| نوذر المتغلب على ايران شهر | | ب | ٦٣ | ١ | ٣ | ٢٦ |
| زاب وكرشاسب بن نسل منوشجهر | | ٥ | ٦٣ | ٦ | ٣ | ٢٦ |

# جدول تواريخ ملوك العجم

## القطعة الثانية

| الملوك الكيانية | | | | | |
|---|---|---|---|---|---|
| [illegible] | | | | | |
| [illegible] | | | | | |
| [illegible] | | | | | |

# جدول تواریخ ملوک العجم

## القطعة الخامسة

| ملوک الطوایف | | | | |
|---|---|---|---|---|
| اشک بن داراب دارا | | | | |
| اشک ابن اشکان | | | | |
| سانوبن اشکان | | | | |
| بهرامبن سانوبن | | | | |
| بلاش بن سانوبن | | | | |
| هرمز بن بلاش | | | | |
| فیروز بن هرمز | | | | |
| بلاش بن فیروز | | | | |
| خسرو بن بلاذان | | | | |
| بلاسان | | | | |
| اردوان بن بلاسان | | | | |
| اردوان اکبر | | | | |
| سیروان بن اشکان | | | | |
| بهافرس اشکان | | | | |
| بلاش بن اشکان | | | | |
| خودرز بن اشکان | | | | |
| سیمر اشکان | | | | |
| اردوان الاخیر | | | | |

| هذه التاریخ | | | | |
|---|---|---|---|---|
| اسم الملوک | | | | |
| ۱ اسکندر | ع | ۱ | ع | ۱۴ |
| ۲ اشک بن اشکان | ح | | | ۲۷ |
| ۳ اشک بن اشک اشکان | | | | ۴۳ |
| ۴ سانوبانه | ل | | | ۸۲ |
| ۵ بهرام ابنه | ک | | | ۱۰۳ |
| ۶ نرسی | ک | | | ۱۳۸ |
| ۷ هرمز ابنه | م | | | ۱۶۸ |
| ۸ بهرام ابنه | ک | | | ۱۹۳ |
| ۹ سودرانه | ن | | | ۲۱۵ |
| ۱۰ خسرو ابنه | ک | | | ۲۰ |
| ۱۱ نرسی اخوه | ل | | | ۲۶۰ |
| ۱۲ هرمز ابنه | ک | | | ۲۸۹ |

اسم الملوک الساسانیه و شاهانشاه

## القطعة السادسة

| اسم الملوک الساسانیه | | | | | | | | |
|---|---|---|---|---|---|---|---|---|
| ۱ اردشیر بن بابک بن ساسان | | | | | | | | |
| ۲ شاپور بن اردشیر | | | | | | | | |
| ۳ هرمز بن شاپور | | | | | | | | |
| ۴ بهرام بن هرمز | | | | | | | | |
| ۵ بهرام بن بهرام | | | | | | | | |
| ۶ بهرام بن بهرام بن بهرام | | | | | | | | |

# جدول تواریخ ملوک العجم

## القطعة السادسة

| اسم الملوک الساسانیه | | | | | | | | |
|---|---|---|---|---|---|---|---|---|
| ۷ نرسی بن بهرام | | | | | | | | |
| ۸ هرمز بن نرسی | | | | | | | | |
| ۹ شاپور ذوالاکتاف | | | | | | | | |
| ۱۰ اردشیر بن هرمز اخوه | | | | | | | | |
| ۱۱ شاپور بن شاپور | | | | | | | | |
| ۱۲ بهرام بن شاپور | | | | | | | | |
| ۱۳ یزدجرد بن بهرام | | | | | | | | |
| ۱۴ بهرام جور بن یزدجرد | | | | | | | | |
| ۱۵ یزدجرد بن بهرام | | | | | | | | |
| ۱۶ فیروز بن یزدجرد | | | | | | | | |
| ۱۷ بلاش بن فیروز | | | | | | | | |
| ۱۸ قباد بن فیروز الی ان خلع | | | | | | | | |
| ۱۹ اخوه جاماسب بن فیروز | | | | | | | | |
| ۲۰ قباد بن فیروز ثانیه | | | | | | | | |
| ۲۱ کسری انوشروان الی ان خلع | | | | | | | | |
| وبعد ذلک الی ان مات | | | | | | | | |
| ۲۲ هرمز بن انوشروان الی ان خنق | | | | | | | | |
| ۲۳ کسری الی ان اخرجه الملک | | | | | | | | |
| وبعد ذلک الی العجم | | | | | | | | |
| وتعرف الی ان خلع وقتل | | | | | | | | |
| ۲۴ قباد بن کسری فیروز | | | | | | | | |
| ۲۵ اردشیر بن شیرویه | | | | | | | | |
| ۲۶ شهریار قاتل اردشیر | | | | | | | | |
| ۲۷ بوران بنت فیروز | | | | | | | | |
| ۲۸ کسری بن قباد بن هرمز | | | | | | | | |
| ۲۹ فیروز بن بهرام جشنس | | | | | | | | |
| ۳۰ زرمی دخت بنت شیرویه | | | | | | | | |
| ۳۱ فرخزاد خسرو طفل | | | | | | | | |
| ۳۲ یزدجرد بن شهریار | | | | | | | | |

تمت القرض الکبیر بالخیر

# جدول تواريخ الخلفاء من سنة الهجرة

ذكر ازمنة النبي صلى الله عليه وسلم ابي القاسم محمد عليه السلام

بن عبد الله بن عبد المطلب بن هاشم بن عبد مناف بن قصي بن كلاب بن مرة بن كعب بن لؤي بن غالب بن فهر بن مالك بن النضر بن كنانة بن خزيمة بن مدركة بن الياس بن مضر بن نزار بن معد بن عدنان بعد فترة اصحاب عيسى بن مريم

ودولك لسبع ليال خلون من شهر ربيع الاول سنة احدى واربعين من ملك انوشروان وتوفي اليوم الثامن من رمضان

سنة ثمان من الهجرة وامره واضح للاكثرين ○ وقد يحتمل ثلاثة اوجه ذون الحرب بالاول

سنة الحجة الف وثلثمائة وتسع وستين سنة فارسية ○

| | اسماؤهم | | |

# جدول شهور الأمم وأيامها وسنيها

| | القبط | | الفرس | | السعد | | اليهود | | الهند | |
|---|---|---|---|---|---|---|---|---|---|---|
| | مسمى الكبوس | | مبدأها | | مبدأها | | مبدأها | | مبدأها | |
| | | | النيروز | | النيروز | | | | الاصلاح حول الاعتدال الربيعي | |
| ١ | | | | | | | | | | |
| ٢ | | | | | | | | | | |
| ٣ | | | | | | | | | | |
| ٤ | كيهك | | | | | | | | | |
| ٥ | طوبة | | | | | | | | | |
| ٦ | امشير | | | | | | | | | |
| ٧ | برمهات | | | | | | | | | |
| ٨ | برمودة | | | | | | | | | |
| ٩ | بشنس | | | | | | | | | |
| ١٠ | بؤونة | | | | | | | | | |
| ١١ | ابيب | | | | | | | | | |
| ١٢ | مسرى | | | | | | | | | |
| | عدد ايام السنة غير المكبوسة ثلثمائة وخمسة وستون يوما واربع الزائدة تلحق في اخر السنة وتعد شهرا ثالث عشر والسنة سنة وفي المكبوسة ثلثمائة وخمسة وستون يوما وربع يوم | | | | عدد ايام السنة ثلثمائة وخمسة وستون يوما والخمسة الزائدة تلحق في اخر خشوم وتعد منه رمضان وهو ثلثون يوما | | | | السنة قمرية مكبوسة وشهر القلوبة وهو الربي فيه ادخال باب | |
| | مشهور | | الفارسية | | الفارسية | | حركة مستنى | | الشمس والقمر | |

# جدول الطيلسان وهو تعديل التواريخ بعضها من بعض

| | | | | | | | | | |

# جدول كلي للسنين الشمسية

## تصحيح التاريخ الرومي

## مدخل سنيه

يوجد بالسنين التامة

يوجد بالسنين الكبيسة

بالحمرة للسنين الكبيسة

# جدول مشاهير ايام مدينة مطار الدولة القاهرة

## عبر انامهم

خروج السلجوق من كوز خارا فسادوا الخوارزم

ثم ساروا الى نسا

وقعت بينهم وبين اخا خوند السلطان مسعود

وقايع

وقعه دندانقان

توفي الرحمه الله وقام الب ارسلان عمه

فتح نيسابور وبلخ

فتح بغداد

غزا الى داخل منازجرد

خروج البساسيري وامير العرب

وعصيان دار الخلافه

قتل البساسيري وردا امير المؤمنين القايم

بامر الله الى بغداد

ومضى الى ارجان لقصد واستخلف امير الامرا

عمر بن جغري مكانه

ملك خراسان بعد ابيه جغري بيك

فتح العراق واستخلصه من يد قلمش بن

اسرائيل بن سلجوق

غزا الروم وفتح الخازر وكرشتان

فتح حلب والشام

غزا الروم وفتح قلعه اني

فهزم عظيم الروم بمنازجرد

غزا جيحون واستشهد بسرقند رحمه الله

# جدول مشاهير ايام سلطان الدولة القاهرة

| السلطان | ايامه | سنين الهجرة | |
|---|---|---|---|
| السلطان الملك الناصر ابو الفتح | | | |
| ملكشاه ابن الب ارسلان | | | |
| | | | |
| | | | |
|

# جدول على السنين القمرية وتصحيح التاريخ العربي

# جدول على دول آل بويه من الديالمة بالعراق

# جدول أسماء ملوك المغاربة ومصر

ذكر أن أباه محمد عبد الله كان أبوه رحل إلى الكوفة فقال له أبو القسم سنابه يدعي أنه من ولد إسماعيل بن جعفر الصادق وأن بينه وبين إسماعيل بلدة اثنا عشر يوم يسمون بالأئمة المستورين فلما بلغ بلاد المغرب والقيروان وبنى مدينة

| | | |

# جدول معرفة الخلفا والملوك والامرا

| [illegible] | | |
|---|---|---|
| [illegible] | [illegible] | [illegible] |
| [illegible] | [illegible] | [illegible] |
| [illegible] | [illegible] | [illegible] |
| [illegible] | [illegible] | [illegible] |
| [illegible] | [illegible] | [illegible] |
| [illegible] | [illegible] | [illegible] |
| [illegible] | [illegible] | [illegible] |
| [illegible] | [illegible] | [illegible] |

## دولة العباسية

| | |
|---|---|
| خرج بخراسان وهزم نصر بن سيار | [illegible] |
| وقتل مروان بن محمد بن مروان | [illegible] |
| وقتل ببغداد | [illegible] |

## الامرا السامانية

| | |
|---|---|
| [illegible] | [illegible] |
| [illegible] | [illegible] |
| [illegible] | [illegible] |

# جدول استخراج صوم النصارى

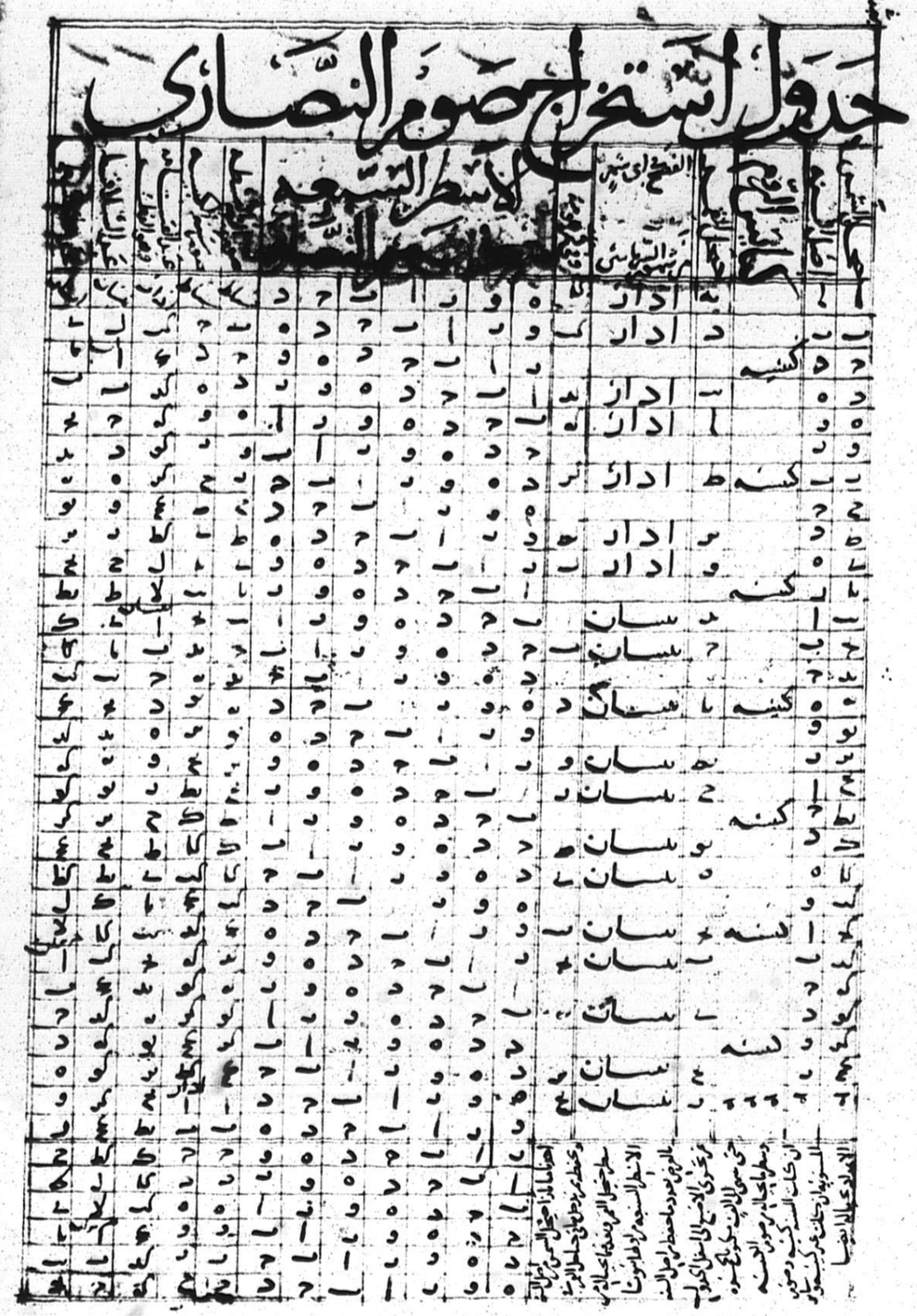

# جدول اعياد الفرس وايامهم المشهورة

| | | | | | |
|---|---|---|---|---|---|
| | | المشهورة | | | المشهورة |
| ا | | يوم النيروز | و | | اول ايام السعد |
| و | | النيروز الكبير الملكي | ي | | عيد ابانكان |
| و | | ايضا اول هو نيروز السعد | كه | | اول فروردجان وهو جزء ايام |
| س | | شروش امرشا الزمزمه | لا | | اول اذرگاه وهو المسروق جزء ايام |
| ط | | فروردنيكان | | | واول هذه الخمسة اللواحق |
| ح | | اوردبهشتكان | | | الكهنار السادس وهو جزء ايام |
| و | | اول خرجى السعد | ا | | زكوة الكوشيج |
| كو | | اول الكهنار الثالث وهو جزء ايام | ي | | ايضا اول فوج السعد |
| و | | عيد جزادكان | ط | | ادرجشن |
| و | | ايضا اول سبع السعد | يا | | جشن روز |
| كو | | اول الكهنار الرابع وهو جزء ايام | يد | | ايضا اول مسافوج السعد |
| و | | جشن سلوسترى وهو ايضا اول ساكج السعد | ح | | عيد |
| ح | | عيد تركان الاصغر | ا | | اول الكهنار الاول واخر الخامس عشر |
| يح | | عيد تركان الاكبر | يا | | ليلة الخامس عشر كانيل عيد |
| و | | اول اشناخته السعد | يح | | عيد |
| ر | | عيد مرداد كان | ل | | اول ديمنج السعد |
| د | | عيد شهريران | ب | | يمن خمسه |
| و | | اول مرخت السعد | ه | | يوم سدة لملك السرق بالمهارة |
| يو | | هو الحران الاول للعام وهو اول الكهنار الخامس | يب | | وهو قيام العاشر والحادي عشر |
| ا | | الحران الثاني للعام | يج | | ادر روز |
| و | | اول نوكان السعد | ل | | اول خشوم السعد |
| يو | | المهرجان | ه | | عيد اسفندارمذكان |
| يا | | المهرجان العظيم | | | وهو يوم كتبه الرفاع |
| | | | يا | | اول الكهنار الثاني وهو جزء ايام |
| | | | يو | | مشكاه |
| | | | كو | | الريذروز وماهان |

# جدول اعياد النصارى وايامهم المشهورة

| | المشهورة | | المشهورة |
|---|---|---|---|
| ط | مرداد ماه المعتمد | ط | عيد بل مسلم |
| ط | ذكران ابراهيم الخليل عليه السلام | | اسفندارمذ ماه المعتمد |
| ي | شهرين ماه المعتمد | يا | اول البواخ وهو اول بعوث مسلم |
| | عيد الكنكه | يا | اول فروردين ماه المعتمد |
| يح | عيد الشعانين | كا | مولد يحيى بن زكريا عليه السلام |
| ي | مهرماه المعتمد | ل | اخر نيسان البواخ |
| كا | ليلة ليلة الميلاد | ح | ذكران توما |
| ل | عيد القلنداس | يا | اردبهشت المعتمد |
| | الصعد المسيح وهو الفاتح | يط | اول ايام الناحور وهو سبعة ايام |
| ر | ابان ماه المعتمد وهو كانون الثاني | ا | صوم بارتلمي |
| كس | عيد يوحنا فم الذهب | و | عيد العجلي |
| ب | الجمعة الاولى | ي | خرداد ماه المعتمد |
| كد | الجمعة الثانية | كه | وطرماريتا |
| كا | الجمعة الثالثة | كد | مثل يحيى بن زكريا |
| يا | اذر ماه المعتمد | ح | ميلاد السيدة مريم |
| ب | عيد الشمع | ا | طلع سهيل العراق |
| ح | ظهور الخطاطيف والحمام | ط | تير ماه المعتمد |
| يح | دي ماه المعتمد | يد | عيد الصليب |
| يب | مهرماه المعتمد | كح | عيد كنيسة القيامة بيت المقدس |
| | ذكران حورجيس | ل | عيد اكليل السنة وتمامها |
| كه | ميلاد يوحنا وهو يحيى بن زكريا | كا | تبتل يوحنا الاسبيلي |

# جدول اعياد اليهود وايامهم المشهورة

| | المشهورة | | المشهورة |
|---|---|---|---|
| ا | لا تعرف اول الصوم ولا لانتهائه ولا اكمه وهو يجيء اثر السنة | د | صوم |
| ح | صوم كذليا | يح | صوم النبوي |
| ه | صوم عقيا | | العشور |
| ط | صوم العذاب | د | عيد الجلاء وهامان عند |
| ي | صوم الكفور وهو العاشور وفيه كلم الله موسى | ا | صوم ابناء هرون |
| ه | عيد المطال | ب | صوم مريم بنت عمران |
| كا | عيد الرايا | ه | عيد الفصح |
| ك | عيد التبريك | كا | عيد الكنس اغرق الله فيه فرعون |
| د | صوم صدقيا | كو | صوم وفاة يوشع بن نون |
| | | ي | صوم العجلي |
| ه | صوم | يح | صوم وفيه مات اشموئيل النبي |
| ا | ليلة اول الجمعة | د | عيد العنصرة وهو حج من محو جهم |
| ه | صوم طهور الطفل | كه | وفيه قتل شمعون |
| ط | صوم ورد عشر | كو | صوم |
| ي | | س | وضع وفيه الوحي موسى الالواح |
| ه | صوم | ا | صوم موت هرون |
| يح | صوم الفسه بن الاسباط | ط | صوم خراب المسجد |
| | ليس فيه صوم ولا عيد | ه | صوم خروج عسقر |
| | | يح | صوم ابطال السراج |
| | | د | صوم الكواسيس |

# جدول الجيب المطلق وهو المستوي

اذا كان القوس اقل من ٩٠ عملنا به واذا كان اكثر منه نقصناها من ١٨٠ وعملنا بالباقي

| القوس | الجيب | التفاضل | الجيب | التفاضل | الجيب | التفاضل | الجيب | التفاضل |
|---|---|---|---|---|---|---|---|---|
| ١ | ٠٠٠٢٩١ | ٠٠٠٢٩١ | ٠٠٠٥٨٢ | ٠٠٠٢٩١ | ٠٠٠٨٧٣ | ٠٠٠٢٩١ | ٠٠١١٦٤ | ٠٠٠٢٩١ |
| ٢ | ٠٠٠٥٨٢ | ٠٠٠٢٩١ | ٠٠٠٨٧٣ | ٠٠٠٢٩١ | ٠٠١١٦٤ | ٠٠٠٢٩١ | ٠٠١٤٥٥ | ٠٠٠٢٩١ |
| ٣ | ٠٠٠٨٧٣ | ٠٠٠٢٩١ | ٠٠١١٦٤ | ٠٠٠٢٩١ | ٠٠١٤٥٥ | ٠٠٠٢٩١ | ٠٠١٧٤٦ | ٠٠٠٢٩١ |
| ٤ | ٠٠١١٦٤ | ٠٠٠٢٩١ | ٠٠١٤٥٥ | ٠٠٠٢٩١ | ٠٠١٧٤٦ | ٠٠٠٢٩١ | ٠٠٢٠٣٧ | ٠٠٠٢٩١ |
| ٥ | ٠٠١٤٥٥ | ٠٠٠٢٩١ | ٠٠١٧٤٦ | ٠٠٠٢٩١ | ٠٠٢٠٣٧ | ٠٠٠٢٩١ | ٠٠٢٣٢٨ | ٠٠٠٢٩١ |
| ٦ | ٠٠١٧٤٦ | ٠٠٠٢٩١ | ٠٠٢٠٣٧ | ٠٠٠٢٩١ | ٠٠٢٣٢٨ | ٠٠٠٢٩١ | ٠٠٢٦١٩ | ٠٠٠٢٩١ |
| ٧ | ٠٠٢٠٣٧ | ٠٠٠٢٩١ | ٠٠٢٣٢٨ | ٠٠٠٢٩١ | ٠٠٢٦١٩ | ٠٠٠٢٩١ | ٠٠٢٩٠٩ | ٠٠٠٢٩١ |
| ٨ | ٠٠٢٣٢٨ | ٠٠٠٢٩١ | ٠٠٢٦١٩ | ٠٠٠٢٩١ | ٠٠٢٩٠٩ | ٠٠٠٢٩١ | ٠٠٣١٩٨ | ٠٠٠٢٩١ |
| ٩ | ٠٠٢٦١٩ | ٠٠٠٢٩١ | ٠٠٢٩٠٩ | ٠٠٠٢٩١ | ٠٠٣١٩٨ | ٠٠٠٢٩١ | ٠٠٣٤٨٧ | ٠٠٠٢٩١ |
| ١٠ | ٠٠٢٩٠٩ | ٠٠٠٢٩١ | ٠٠٣١٩٨ | ٠٠٠٢٩١ | ٠٠٣٤٨٧ | ٠٠٠٢٩١ | ٠٠٣٧٧٦ | ٠٠٠٢٩١ |
| ١١ | ٠٠٣١٩٨ | ٠٠٠٢٩١ | ٠٠٣٤٨٧ | ٠٠٠٢٩١ | ٠٠٣٧٧٦ | ٠٠٠٢٩١ | ٠٠٤٠٦٥ | ٠٠٠٢٩١ |
| ١٢ | ٠٠٣٤٨٧ | ٠٠٠٢٩١ | ٠٠٣٧٧٦ | ٠٠٠٢٩١ | ٠٠٤٠٦٥ | ٠٠٠٢٩١ | ٠٠٤٣٥٤ | ٠٠٠٢٩١ |
| ١٣ | ٠٠٣٧٧٦ | ٠٠٠٢٩١ | ٠٠٤٠٦٥ | ٠٠٠٢٩١ | ٠٠٤٣٥٤ | ٠٠٠٢٩١ | ٠٠٤٦٤٣ | ٠٠٠٢٩١ |
| ١٤ | ٠٠٤٠٦٥ | ٠٠٠٢٩١ | ٠٠٤٣٥٤ | ٠٠٠٢٩١ | ٠٠٤٦٤٣ | ٠٠٠٢٩١ | ٠٠٤٩٣٢ | ٠٠٠٢٩١ |
| ١٥ | ٠٠٤٣٥٤ | ٠٠٠٢٩١ | ٠٠٤٦٤٣ | ٠٠٠٢٩١ | ٠٠٤٩٣٢ | ٠٠٠٢٩١ | ٠٠٥٢٢١ | ٠٠٠٢٩١ |
| ١٦ | ٠٠٤٦٤٣ | ٠٠٠٢٩١ | ٠٠٤٩٣٢ | ٠٠٠٢٩١ | ٠٠٥٢٢١ | ٠٠٠٢٩١ | ٠٠٥٥١٠ | ٠٠٠٢٩١ |
| ١٧ | ٠٠٤٩٣٢ | ٠٠٠٢٩١ | ٠٠٥٢٢١ | ٠٠٠٢٩١ | ٠٠٥٥١٠ | ٠٠٠٢٩١ | ٠٠٥٨٩٩ | ٠٠٠٢٩١ |
| ١٨ | ٠٠٥٢٢١ | ٠٠٠٢٩١ | ٠٠٥٥١٠ | ٠٠٠٢٩١ | ٠٠٥٨٩٩ | ٠٠٠٢٩١ | ٠٠٦٢٨٨ | ٠٠٠٢٩١ |
| ١٩ | ٠٠٥٥١٠ | ٠٠٠٢٩١ | ٠٠٥٨٩٩ | ٠٠٠٢٩١ | ٠٠٦٢٨٨ | ٠٠٠٢٩١ | ٠٠٦٦٧٧ | ٠٠٠٢٩١ |
| ٢٠ | ٠٠٥٨٩٩ | ٠٠٠٢٩١ | ٠٠٦٢٨٨ | ٠٠٠٢٩١ | ٠٠٦٦٧٧ | ٠٠٠٢٩١ | ٠٠٧٠٦٦ | ٠٠٠٢٩١ |
| ٢١ | ٠٠٦٢٨٨ | ٠٠٠٢٩١ | ٠٠٦٦٧٧ | ٠٠٠٢٩١ | ٠٠٧٠٦٦ | ٠٠٠٢٩١ | ٠٠٧٤٥٥ | ٠٠٠٢٩١ |
| ٢٢ | ٠٠٦٦٧٧ | ٠٠٠٢٩١ | ٠٠٧٠٦٦ | ٠٠٠٢٩١ | ٠٠٧٤٥٥ | ٠٠٠٢٩١ | ٠٠٧٨٤٤ | ٠٠٠٢٩١ |
| ٢٣ | ٠٠٧٠٦٦ | ٠٠٠٢٩١ | ٠٠٧٤٥٥ | ٠٠٠٢٩١ | ٠٠٧٨٤٤ | ٠٠٠٢٩١ | ٠٠٨٢٣٣ | ٠٠٠٢٩١ |
| ٢٤ | ٠٠٧٤٥٥ | ٠٠٠٢٩١ | ٠٠٧٨٤٤ | ٠٠٠٢٩١ | ٠٠٨٢٣٣ | ٠٠٠٢٩١ | ٠٠٨٦٢٢ | ٠٠٠٢٩١ |
| ٢٥ | ٠٠٧٨٤٤ | ٠٠٠٢٩١ | ٠٠٨٢٣٣ | ٠٠٠٢٩١ | ٠٠٨٦٢٢ | ٠٠٠٢٩١ | ٠٠٩٠١١ | ٠٠٠٢٩١ |
| ٢٦ | ٠٠٨٢٣٣ | ٠٠٠٢٩١ | ٠٠٨٦٢٢ | ٠٠٠٢٩١ | ٠٠٩٠١١ | ٠٠٠٢٩١ | ٠٠٩٣٩٩ | ٠٠٠٢٩١ |
| ٢٧ | ٠٠٨٦٢٢ | ٠٠٠٢٩١ | ٠٠٩٠١١ | ٠٠٠٢٩١ | ٠٠٩٣٩٩ | ٠٠٠٢٩١ | ٠٠٩٧٨٨ | ٠٠٠٢٩١ |
| ٢٨ | ٠٠٩٠١١ | ٠٠٠٢٩١ | ٠٠٩٣٩٩ | ٠٠٠٢٩١ | ٠٠٩٧٨٨ | ٠٠٠٢٩١ | ١٠١٧٧ | ٠٠٠٢٩١ |
| ٢٩ | ٠٠٩٣٩٩ | ٠٠٠٢٩١ | ٠٠٩٧٨٨ | ٠٠٠٢٩١ | ١٠١٧٧ | ٠٠٠٢٩١ | ١٠٥٦٦ | ٠٠٠٢٩١ |
| ٣٠ | ٠٠٩٧٨٨ | ٠٠٠٢٩١ | ١٠١٧٧ | ٠٠٠٢٩١ | ١٠٥٦٦ | ٠٠٠٢٩١ | ١٠٩٥٥ | ٠٠٠٢٩١ |
| ٣١ | ١٠١٧٧ | ٠٠٠٢٩١ | ١٠٥٦٦ | ٠٠٠٢٩١ | ١٠٩٥٥ | ٠٠٠٢٩١ | ١١٣٤٤ | ٠٠٠٢٩١ |
| ٣٢ | ١٠٥٦٦ | ٠٠٠٢٩١ | ١٠٩٥٥ | ٠٠٠٢٩١ | ١١٣٤٤ | ٠٠٠٢٩١ | ١١٧٣٣ | ٠٠٠٢٩١ |
| ٣٣ | ١٠٩٥٥ | ٠٠٠٢٩١ | ١١٣٤٤ | ٠٠٠٢٩١ | ١١٧٣٣ | ٠٠٠٢٩١ | ١٢١٢٢ | ٠٠٠٢٩١ |
| ٣٤ | ١١٣٤٤ | ٠٠٠٢٩١ | ١١٧٣٣ | ٠٠٠٢٩١ | ١٢١٢٢ | ٠٠٠٢٩١ | ١٢٥١١ | ٠٠٠٢٩١ |
| ٣٥ | ١١٧٣٣ | ٠٠٠٢٩١ | ١٢١٢٢ | ٠٠٠٢٩١ | ١٢٥١١ | ٠٠٠٢٩١ | ١٢٨٩٩ | ٠٠٠٢٩١ |
| ٣٦ | ١٢١٢٢ | ٠٠٠٢٩١ | ١٢٥١١ | ٠٠٠٢٩١ | ١٢٨٩٩ | ٠٠٠٢٩١ | ١٣٢٨٨ | ٠٠٠٢٩١ |
| ٣٧ | ١٢٥١١ | ٠٠٠٢٩١ | ١٢٨٩٩ | ٠٠٠٢٩١ | ١٣٢٨٨ | ٠٠٠٢٩١ | ١٣٦٧٧ | ٠٠٠٢٩١ |
| ٣٨ | ١٢٨٩٩ | ٠٠٠٢٩١ | ١٣٢٨٨ | ٠٠٠٢٩١ | ١٣٦٧٧ | ٠٠٠٢٩١ | ١٤٠٦٦ | ٠٠٠٢٩١ |
| ٣٩ | ١٣٢٨٨ | ٠٠٠٢٩١ | ١٣٦٧٧ | ٠٠٠٢٩١ | ١٤٠٦٦ | ٠٠٠٢٩١ | ١٤٤٥٥ | ٠٠٠٢٩١ |
| ٤٠ | ١٣٦٧٧ | ٠٠٠٢٩١ | ١٤٠٦٦ | ٠٠٠٢٩١ | ١٤٤٥٥ | ٠٠٠٢٩١ | ١٤٨٤٤ | ٠٠٠٢٩١ |
| ٤١ | ١٤٠٦٦ | ٠٠٠٢٩١ | ١٤٤٥٥ | ٠٠٠٢٩١ | ١٤٨٤٤ | ٠٠٠٢٩١ | ١٥٢٣٣ | ٠٠٠٢٩١ |
| ٤٢ | ١٤٤٥٥ | ٠٠٠٢٩١ | ١٤٨٤٤ | ٠٠٠٢٩١ | ١٥٢٣٣ | ٠٠٠٢٩١ | ١٥٦٢٢ | ٠٠٠٢٩١ |
| ٤٣ | ١٤٨٤٤ | ٠٠٠٢٩١ | ١٥٢٣٣ | ٠٠٠٢٩١ | ١٥٦٢٢ | ٠٠٠٢٩١ | ١٦٠١١ | ٠٠٠٢٩١ |
| ٤٤ | ١٥٢٣٣ | ٠٠٠٢٩١ | ١٥٦٢٢ | ٠٠٠٢٩١ | ١٦٠١١ | ٠٠٠٢٩١ | ١٦٣٩٩ | ٠٠٠٢٩١ |
| ٤٥ | ١٥٦٢٢ | ٠٠٠٢٩١ | ١٦٠١١ | ٠٠٠٢٩١ | ١٦٣٩٩ | ٠٠٠٢٩١ | ١٦٧٨٨ | ٠٠٠٢٩١ |
| ٤٦ | ١٦٠١١ | ٠٠٠٢٩١ | ١٦٣٩٩ | ٠٠٠٢٩١ | ١٦٧٨٨ | ٠٠٠٢٩١ | ١٧١٧٧ | ٠٠٠٢٩١ |
| ٤٧ | ١٦٣٩٩ | ٠٠٠٢٩١ | ١٦٧٨٨ | ٠٠٠٢٩١ | ١٧١٧٧ | ٠٠٠٢٩١ | ١٧٥٦٦ | ٠٠٠٢٩١ |
| ٤٨ | ١٦٧٨٨ | ٠٠٠٢٩١ | ١٧١٧٧ | ٠٠٠٢٩١ | ١٧٥٦٦ | ٠٠٠٢٩١ | ١٧٩٥٥ | ٠٠٠٢٩١ |
| ٤٩ | ١٧١٧٧ | ٠٠٠٢٩١ | ١٧٥٦٦ | ٠٠٠٢٩١ | ١٧٩٥٥ | ٠٠٠٢٩١ | ١٨٣٤٤ | ٠٠٠٢٩١ |
| ٥٠ | ١٧٥٦٦ | ٠٠٠٢٩١ | ١٧٩٥٥ | ٠٠٠٢٩١ | ١٨٣٤٤ | ٠٠٠٢٩١ | ١٨٧٣٣ | ٠٠٠٢٩١ |
| ٥١ | ١٧٩٥٥ | ٠٠٠٢٩١ | ١٨٣٤٤ | ٠٠٠٢٩١ | ١٨٧٣٣ | ٠٠٠٢٩١ | ١٩١٢٢ | ٠٠٠٢٩١ |
| ٥٢ | ١٨٣٤٤ | ٠٠٠٢٩١ | ١٨٧٣٣ | ٠٠٠٢٩١ | ١٩١٢٢ | ٠٠٠٢٩١ | ١٩٥١١ | ٠٠٠٢٩١ |
| ٥٣ | ١٨٧٣٣ | ٠٠٠٢٩١ | ١٩١٢٢ | ٠٠٠٢٩١ | ١٩٥١١ | ٠٠٠٢٩١ | ١٩٨٩٩ | ٠٠٠٢٩١ |
| ٥٤ | ١٩١٢٢ | ٠٠٠٢٩١ | ١٩٥١١ | ٠٠٠٢٩١ | ١٩٨٩٩ | ٠٠٠٢٩١ | ٢٠٢٨٨ | ٠٠٠٢٩١ |
| ٥٥ | ١٩٥١١ | ٠٠٠٢٩١ | ١٩٨٩٩ | ٠٠٠٢٩١ | ٢٠٢٨٨ | ٠٠٠٢٩١ | ٢٠٦٧٧ | ٠٠٠٢٩١ |
| ٥٦ | ١٩٨٩٩ | ٠٠٠٢٩١ | ٢٠٢٨٨ | ٠٠٠٢٩١ | ٢٠٦٧٧ | ٠٠٠٢٩١ | ٢١٠٦٦ | ٠٠٠٢٩١ |
| ٥٧ | ٢٠٢٨٨ | ٠٠٠٢٩١ | ٢٠٦٧٧ | ٠٠٠٢٩١ | ٢١٠٦٦ | ٠٠٠٢٩١ | ٢١٤٥٥ | ٠٠٠٢٩١ |
| ٥٨ | ٢٠٦٧٧ | ٠٠٠٢٩١ | ٢١٠٦٦ | ٠٠٠٢٩١ | ٢١٤٥٥ | ٠٠٠٢٩١ | ٢١٨٤٤ | ٠٠٠٢٩١ |
| ٥٩ | ٢١٠٦٦ | ٠٠٠٢٩١ | ٢١٤٥٥ | ٠٠٠٢٩١ | ٢١٨٤٤ | ٠٠٠٢٩١ | ٢٢٢٣٣ | ٠٠٠٢٩١ |
| ٦٠ | ٢١٤٥٥ | ٠٠٠٢٩١ | ٢١٨٤٤ | ٠٠٠٢٩١ | ٢٢٢٣٣ | ٠٠٠٢٩١ | ٢٢٦٢٢ | ٠٠٠٢٩١ |
| ٦١ | ٢١٨٤٤ | ٠٠٠٢٩١ | ٢٢٢٣٣ | ٠٠٠٢٩١ | ٢٢٦٢٢ | ٠٠٠٢٩١ | ٢٣٠١١ | ٠٠٠٢٩١ |
| ٦٢ | ٢٢٢٣٣ | ٠٠٠٢٩١ | ٢٢٦٢٢ | ٠٠٠٢٩١ | ٢٣٠١١ | ٠٠٠٢٩١ | ٢٣٣٩٩ | ٠٠٠٢٩١ |
| ٦٣ | ٢٢٦٢٢ | ٠٠٠٢٩١ | ٢٣٠١١ | ٠٠٠٢٩١ | ٢٣٣٩٩ | ٠٠٠٢٩١ | ٢٣٧٨٨ | ٠٠٠٢٩١ |
| ٦٤ | ٢٣٠١١ | ٠٠٠٢٩١ | ٢٣٣٩٩ | ٠٠٠٢٩١ | ٢٣٧٨٨ | ٠٠٠٢٩١ | ٢٤١٧٧ | ٠٠٠٢٩١ |
| ٦٥ | ٢٣٣٩٩ | ٠٠٠٢٩١ | ٢٣٧٨٨ | ٠٠٠٢٩١ | ٢٤١٧٧ | ٠٠٠٢٩١ | ٢٤٥٦٦ | ٠٠٠٢٩١ |
| ٦٦ | ٢٣٧٨٨ | ٠٠٠٢٩١ | ٢٤١٧٧ | ٠٠٠٢٩١ | ٢٤٥٦٦ | ٠٠٠٢٩١ | ٢٤٩٥٥ | ٠٠٠٢٩١ |
| ٦٧ | ٢٤١٧٧ | ٠٠٠٢٩١ | ٢٤٥٦٦ | ٠٠٠٢٩١ | ٢٤٩٥٥ | ٠٠٠٢٩١ | ٢٥٣٤٤ | ٠٠٠٢٩١ |
| ٦٨ | ٢٤٥٦٦ | ٠٠٠٢٩١ | ٢٤٩٥٥ | ٠٠٠٢٩١ | ٢٥٣٤٤ | ٠٠٠٢٩١ | ٢٥٧٣٣ | ٠٠٠٢٩١ |
| ٦٩ | ٢٤٩٥٥ | ٠٠٠٢٩١ | ٢٥٣٤٤ | ٠٠٠٢٩١ | ٢٥٧٣٣ | ٠٠٠٢٩١ | ٢٦١٢٢ | ٠٠٠٢٩١ |
| ٧٠ | ٢٥٣٤٤ | ٠٠٠٢٩١ | ٢٥٧٣٣ | ٠٠٠٢٩١ | ٢٦١٢٢ | ٠٠٠٢٩١ | ٢٦٥١١ | ٠٠٠٢٩١ |
| ٧١ | ٢٥٧٣٣ | ٠٠٠٢٩١ | ٢٦١٢٢ | ٠٠٠٢٩١ | ٢٦٥١١ | ٠٠٠٢٩١ | ٢٦٨٩٩ | ٠٠٠٢٩١ |
| ٧٢ | ٢٦١٢٢ | ٠٠٠٢٩١ | ٢٦٥١١ | ٠٠٠٢٩١ | ٢٦٨٩٩ | ٠٠٠٢٩١ | ٢٧٢٨٨ | ٠٠٠٢٩١ |
| ٧٣ | ٢٦٥١١ | ٠٠٠٢٩١ | ٢٦٨٩٩ | ٠٠٠٢٩١ | ٢٧٢٨٨ | ٠٠٠٢٩١ | ٢٧٦٧٧ | ٠٠٠٢٩١ |
| ٧٤ | ٢٦٨٩٩ | ٠٠٠٢٩١ | ٢٧٢٨٨ | ٠٠٠٢٩١ | ٢٧٦٧٧ | ٠٠٠٢٩١ | ٢٨٠٦٦ | ٠٠٠٢٩١ |
| ٧٥ | ٢٧٢٨٨ | ٠٠٠٢٩١ | ٢٧٦٧٧ | ٠٠٠٢٩١ | ٢٨٠٦٦ | ٠٠٠٢٩١ | ٢٨٤٥٥ | ٠٠٠٢٩١ |
| ٧٦ | ٢٧٦٧٧ | ٠٠٠٢٩١ | ٢٨٠٦٦ | ٠٠٠٢٩١ | ٢٨٤٥٥ | ٠٠٠٢٩١ | ٢٨٨٤٤ | ٠٠٠٢٩١ |
| ٧٧ | ٢٨٠٦٦ | ٠٠٠٢٩١ | ٢٨٤٥٥ | ٠٠٠٢٩١ | ٢٨٨٤٤ | ٠٠٠٢٩١ | ٢٩٢٣٣ | ٠٠٠٢٩١ |
| ٧٨ | ٢٨٤٥٥ | ٠٠٠٢٩١ | ٢٨٨٤٤ | ٠٠٠٢٩١ | ٢٩٢٣٣ | ٠٠٠٢٩١ | ٢٩٦٢٢ | ٠٠٠٢٩١ |
| ٧٩ | ٢٨٨٤٤ | ٠٠٠٢٩١ | ٢٩٢٣٣ | ٠٠٠٢٩١ | ٢٩٦٢٢ | ٠٠٠٢٩١ | ٣٠٠١١ | ٠٠٠٢٩١ |
| ٨٠ | ٢٩٢٣٣ | ٠٠٠٢٩١ | ٢٩٦٢٢ | ٠٠٠٢٩١ | ٣٠٠١١ | ٠٠٠٢٩١ | ٣٠٣٩٩ | ٠٠٠٢٩١ |
| ٨١ | ٢٩٦٢٢ | ٠٠٠٢٩١ | ٣٠٠١١ | ٠٠٠٢٩١ | ٣٠٣٩٩ | ٠٠٠٢٩١ | ٣٠٧٨٨ | ٠٠٠٢٩١ |
| ٨٢ | ٣٠٠١١ | ٠٠٠٢٩١ | ٣٠٣٩٩ | ٠٠٠٢٩١ | ٣٠٧٨٨ | ٠٠٠٢٩١ | ٣١١٧٧ | ٠٠٠٢٩١ |
| ٨٣ | ٣٠٣٩٩ | ٠٠٠٢٩١ | ٣٠٧٨٨ | ٠٠٠٢٩١ | ٣١١٧٧ | ٠٠٠٢٩١ | ٣١٥٦٦ | ٠٠٠٢٩١ |
| ٨٤ | ٣٠٧٨٨ | ٠٠٠٢٩١ | ٣١١٧٧ | ٠٠٠٢٩١ | ٣١٥٦٦ | ٠٠٠٢٩١ | ٣١٩٥٥ | ٠٠٠٢٩١ |
| ٨٥ | ٣١١٧٧ | ٠٠٠٢٩١ | ٣١٥٦٦ | ٠٠٠٢٩١ | ٣١٩٥٥ | ٠٠٠٢٩١ | ٣٢٣٤٤ | ٠٠٠٢٩١ |
| ٨٦ | ٣١٥٦٦ | ٠٠٠٢٩١ | ٣١٩٥٥ | ٠٠٠٢٩١ | ٣٢٣٤٤ | ٠٠٠٢٩١ | ٣٢٧٣٣ | ٠٠٠٢٩١ |
| ٨٧ | ٣١٩٥٥ | ٠٠٠٢٩١ | ٣٢٣٤٤ | ٠٠٠٢٩١ | ٣٢٧٣٣ | ٠٠٠٢٩١ | ٣٣١٢٢ | ٠٠٠٢٩١ |
| ٨٨ | ٣٢٣٤٤ | ٠٠٠٢٩١ | ٣٢٧٣٣ | ٠٠٠٢٩١ | ٣٣١٢٢ | ٠٠٠٢٩١ | ٣٣٥١١ | ٠٠٠٢٩١ |
| ٨٩ | ٣٢٧٣٣ | ٠٠٠٢٩١ | ٣٣١٢٢ | ٠٠٠٢٩١ | ٣٣٥١١ | ٠٠٠٢٩١ | ٣٣٨٩٩ | ٠٠٠٢٩١ |
| ٩٠ | ٣٣١٢٢ | ٠٠٠٢٩١ | ٣٣٥١١ | ٠٠٠٢٩١ | ٣٣٨٩٩ | ٠٠٠٢٩١ | ٣٤٢٨٨ | ٠٠٠٢٩١ |

# جدول السهم وهو الجيب المعكوس

اذا كان القوس اقل من ٩٠ عملنا به واذا كان اكثر منه نقصناها من ١٨٠ وعملنا بالباقي

| القوس | السهم | التفاضل | السهم | التفاضل | السهم | التفاضل | السهم | التفاضل |
|---|---|---|---|---|---|---|---|---|
| ١ | ٠٠٠٠٠٤ | ٠٠٠٠٠٤ | ٠٠٠٠٢٣ | ٠٠٠٠٠٤ | ٠٠٠٠٧٥ | ٠٠٠٠٠٤ | ٠٠٠٢٧٤ | ٠٠٠٠٠٤ |
| ٢ | ٠٠٠٠٢٣ | ٠٠٠٠٠٤ | ٠٠٠٠٧٥ | ٠٠٠٠٠٤ | ٠٠٠٢٧٤ | ٠٠٠٠٠٤ | ٠٠٠٦٥٤ | ٠٠٠٠٠٤ |
| ٣ | ٠٠٠٠٧٥ | ٠٠٠٠٠٤ | ٠٠٠٢٧٤ | ٠٠٠٠٠٤ | ٠٠٠٦٥٤ | ٠٠٠٠٠٤ | ٠٠٠٨٥٤ | ٠٠٠٠٠٤ |
| ٤ | ٠٠٠٢٧٤ | ٠٠٠٠٠٤ | ٠٠٠٦٥٤ | ٠٠٠٠٠٤ | ٠٠٠٨٥٤ | ٠٠٠٠٠٤ | ٠٠١٠٥٤ | ٠٠٠٠٠٤ |
| ٥ | ٠٠٠٦٥٤ | ٠٠٠٠٠٤ | ٠٠٠٨٥٤ | ٠٠٠٠٠٤ | ٠٠١٠٥٤ | ٠٠٠٠٠٤ | ٠٠١٢٥٤ | ٠٠٠٠٠٤ |
| ٦ | ٠٠٠٨٥٤ | ٠٠٠٠٠٤ | ٠٠١٠٥٤ | ٠٠٠٠٠٤ | ٠٠١٢٥٤ | ٠٠٠٠٠٤ | ٠٠١٤٥٤ | ٠٠٠٠٠٤ |
| ٧ | ٠٠١٠٥٤ | ٠٠٠٠٠٤ | ٠٠١٢٥٤ | ٠٠٠٠٠٤ | ٠٠١٤٥٤ | ٠٠٠٠٠٤ | ٠٠١٦٥٤ | ٠٠٠٠٠٤ |
| ٨ | ٠٠١٢٥٤ | ٠٠٠٠٠٤ | ٠٠١٤٥٤ | ٠٠٠٠٠٤ | ٠٠١٦٥٤ | ٠٠٠٠٠٤ | ٠٠١٨٥٤ | ٠٠٠٠٠٤ |
| ٩ | ٠٠١٤٥٤ | ٠٠٠٠٠٤ | ٠٠١٦٥٤ | ٠٠٠٠٠٤ | ٠٠١٨٥٤ | ٠٠٠٠٠٤ | ٠٠٢٠٥٤ | ٠٠٠٠٠٤ |
| ١٠ | ٠٠١٦٥٤ | ٠٠٠٠٠٤ | ٠٠١٨٥٤ | ٠٠٠٠٠٤ | ٠٠٢٠٥٤ | ٠٠٠٠٠٤ | ٠٠٢٢٥٤ | ٠٠٠٠٠٤ |
| ١١ | ٠٠١٨٥٤ | ٠٠٠٠٠٤ | ٠٠٢٠٥٤ | ٠٠٠٠٠٤ | ٠٠٢٢٥٤ | ٠٠٠٠٠٤ | ٠٠٢٤٥٤ | ٠٠٠٠٠٤ |
| ١٢ | ٠٠٢٠٥٤ | ٠٠٠٠٠٤ | ٠٠٢٢٥٤ | ٠٠٠٠٠٤ | ٠٠٢٤٥٤ | ٠٠٠٠٠٤ | ٠٠٢٦٥٤ | ٠٠٠٠٠٤ |
| ١٣ | ٠٠٢٢٥٤ | ٠٠٠٠٠٤ | ٠٠٢٤٥٤ | ٠٠٠٠٠٤ | ٠٠٢٦٥٤ | ٠٠٠٠٠٤ | ٠٠٢٨٥٤ | ٠٠٠٠٠٤ |
| ١٤ | ٠٠٢٤٥٤ | ٠٠٠٠٠٤ | ٠٠٢٦٥٤ | ٠٠٠٠٠٤ | ٠٠٢٨٥٤ | ٠٠٠٠٠٤ | ٠٠٣٠٥٤ | ٠٠٠٠٠٤ |
| ١٥ | ٠٠٢٦٥٤ | ٠٠٠٠٠٤ | ٠٠٢٨٥٤ | ٠٠٠٠٠٤ | ٠٠٣٠٥٤ | ٠٠٠٠٠٤ | ٠٠٣٢٥٤ | ٠٠٠٠٠٤ |
| ١٦ | ٠٠٢٨٥٤ | ٠٠٠٠٠٤ | ٠٠٣٠٥٤ | ٠٠٠٠٠٤ | ٠٠٣٢٥٤ | ٠٠٠٠٠٤ | ٠٠٣٤٥٤ | ٠٠٠٠٠٤ |
| ١٧ | ٠٠٣٠٥٤ | ٠٠٠٠٠٤ | ٠٠٣٢٥٤ | ٠٠٠٠٠٤ | ٠٠٣٤٥٤ | ٠٠٠٠٠٤ | ٠٠٣٦٥٤ | ٠٠٠٠٠٤ |
| ١٨ | ٠٠٣٢٥٤ | ٠٠٠٠٠٤ | ٠٠٣٤٥٤ | ٠٠٠٠٠٤ | ٠٠٣٦٥٤ | ٠٠٠٠٠٤ | ٠٠٣٨٥٤ | ٠٠٠٠٠٤ |
| ١٩ | ٠٠٣٤٥٤ | ٠٠٠٠٠٤ | ٠٠٣٦٥٤ | ٠٠٠٠٠٤ | ٠٠٣٨٥٤ | ٠٠٠٠٠٤ | ٠٠٤٠٥٤ | ٠٠٠٠٠٤ |
| ٢٠ | ٠٠٣٦٥٤ | ٠٠٠٠٠٤ | ٠٠٣٨٥٤ | ٠٠٠٠٠٤ | ٠٠٤٠٥٤ | ٠٠٠٠٠٤ | ٠٠٤٢٥٤ | ٠٠٠٠٠٤ |
| ٢١ | ٠٠٣٨٥٤ | ٠٠٠٠٠٤ | ٠٠٤٠٥٤ | ٠٠٠٠٠٤ | ٠٠٤٢٥٤ | ٠٠٠٠٠٤ | ٠٠٤٤٥٤ | ٠٠٠٠٠٤ |
| ٢٢ | ٠٠٤٠٥٤ | ٠٠٠٠٠٤ | ٠٠٤٢٥٤ | ٠٠٠٠٠٤ | ٠٠٤٤٥٤ | ٠٠٠٠٠٤ | ٠٠٤٦٥٤ | ٠٠٠٠٠٤ |
| ٢٣ | ٠٠٤٢٥٤ | ٠٠٠٠٠٤ | ٠٠٤٤٥٤ | ٠٠٠٠٠٤ | ٠٠٤٦٥٤ | ٠٠٠٠٠٤ | ٠٠٤٨٥٤ | ٠٠٠٠٠٤ |
| ٢٤ | ٠٠٤٤٥٤ | ٠٠٠٠٠٤ | ٠٠٤٦٥٤ | ٠٠٠٠٠٤ | ٠٠٤٨٥٤ | ٠٠٠٠٠٤ | ٠٠٥٠٥٤ | ٠٠٠٠٠٤ |
| ٢٥ | ٠٠٤٦٥٤ | ٠٠٠٠٠٤ | ٠٠٤٨٥٤ | ٠٠٠٠٠٤ | ٠٠٥٠٥٤ | ٠٠٠٠٠٤ | ٠٠٥٢٥٤ | ٠٠٠٠٠٤ |
| ٢٦ | ٠٠٤٨٥٤ | ٠٠٠٠٠٤ | ٠٠٥٠٥٤ | ٠٠٠٠٠٤ | ٠٠٥٢٥٤ | ٠٠٠٠٠٤ | ٠٠٥٤٥٤ | ٠٠٠٠٠٤ |
| ٢٧ | ٠٠٥٠٥٤ | ٠٠٠٠٠٤ | ٠٠٥٢٥٤ | ٠٠٠٠٠٤ | ٠٠٥٤٥٤ | ٠٠٠٠٠٤ | ٠٠٥٦٥٤ | ٠٠٠٠٠٤ |
| ٢٨ | ٠٠٥٢٥٤ | ٠٠٠٠٠٤ | ٠٠٥٤٥٤ | ٠٠٠٠٠٤ | ٠٠٥٦٥٤ | ٠٠٠٠٠٤ | ٠٠٥٨٥٤ | ٠٠٠٠٠٤ |
| ٢٩ | ٠٠٥٤٥٤ | ٠٠٠٠٠٤ | ٠٠٥٦٥٤ | ٠٠٠٠٠٤ | ٠٠٥٨٥٤ | ٠٠٠٠٠٤ | ٠٠٦٠٥٤ | ٠٠٠٠٠٤ |
| ٣٠ | ٠٠٥٦٥٤ | ٠٠٠٠٠٤ | ٠٠٥٨٥٤ | ٠٠٠٠٠٤ | ٠٠٦٠٥٤ | ٠٠٠٠٠٤ | ٠٠٦٢٥٤ | ٠٠٠٠٠٤ |
| ٣١ | ٠٠٥٨٥٤ | ٠٠٠٠٠٤ | ٠٠٦٠٥٤ | ٠٠٠٠٠٤ | ٠٠٦٢٥٤ | ٠٠٠٠٠٤ | ٠٠٦٤٥٤ | ٠٠٠٠٠٤ |
| ٣٢ | ٠٠٦٠٥٤ | ٠٠٠٠٠٤ | ٠٠٦٢٥٤ | ٠٠٠٠٠٤ | ٠٠٦٤٥٤ | ٠٠٠٠٠٤ | ٠٠٦٦٥٤ | ٠٠٠٠٠٤ |
| ٣٣ | ٠٠٦٢٥٤ | ٠٠٠٠٠٤ | ٠٠٦٤٥٤ | ٠٠٠٠٠٤ | ٠٠٦٦٥٤ | ٠٠٠٠٠٤ | ٠٠٦٨٥٤ | ٠٠٠٠٠٤ |
| ٣٤ | ٠٠٦٤٥٤ | ٠٠٠٠٠٤ | ٠٠٦٦٥٤ | ٠٠٠٠٠٤ | ٠٠٦٨٥٤ | ٠٠٠٠٠٤ | ٠٠٧٠٥٤ | ٠٠٠٠٠٤ |
| ٣٥ | ٠٠٦٦٥٤ | ٠٠٠٠٠٤ | ٠٠٦٨٥٤ | ٠٠٠٠٠٤ | ٠٠٧٠٥٤ | ٠٠٠٠٠٤ | ٠٠٧٢٥٤ | ٠٠٠٠٠٤ |
| ٣٦ | ٠٠٦٨٥٤ | ٠٠٠٠٠٤ | ٠٠٧٠٥٤ | ٠٠٠٠٠٤ | ٠٠٧٢٥٤ | ٠٠٠٠٠٤ | ٠٠٧٤٥٤ | ٠٠٠٠٠٤ |
| ٣٧ | ٠٠٧٠٥٤ | ٠٠٠٠٠٤ | ٠٠٧٢٥٤ | ٠٠٠٠٠٤ | ٠٠٧٤٥٤ | ٠٠٠٠٠٤ | ٠٠٧٦٥٤ | ٠٠٠٠٠٤ |
| ٣٨ | ٠٠٧٢٥٤ | ٠٠٠٠٠٤ | ٠٠٧٤٥٤ | ٠٠٠٠٠٤ | ٠٠٧٦٥٤ | ٠٠٠٠٠٤ | ٠٠٧٨٥٤ | ٠٠٠٠٠٤ |
| ٣٩ | ٠٠٧٤٥٤ | ٠٠٠٠٠٤ | ٠٠٧٦٥٤ | ٠٠٠٠٠٤ | ٠٠٧٨٥٤ | ٠٠٠٠٠٤ | ٠٠٨٠٥٤ | ٠٠٠٠٠٤ |
| ٤٠ | ٠٠٧٦٥٤ | ٠٠٠٠٠٤ | ٠٠٧٨٥٤ | ٠٠٠٠٠٤ | ٠٠٨٠٥٤ | ٠٠٠٠٠٤ | ٠٠٨٢٥٤ | ٠٠٠٠٠٤ |
| ٤١ | ٠٠٧٨٥٤ | ٠٠٠٠٠٤ | ٠٠٨٠٥٤ | ٠٠٠٠٠٤ | ٠٠٨٢٥٤ | ٠٠٠٠٠٤ | ٠٠٨٤٥٤ | ٠٠٠٠٠٤ |
| ٤٢ | ٠٠

# جدول السهم وهو الجيب المعكوس

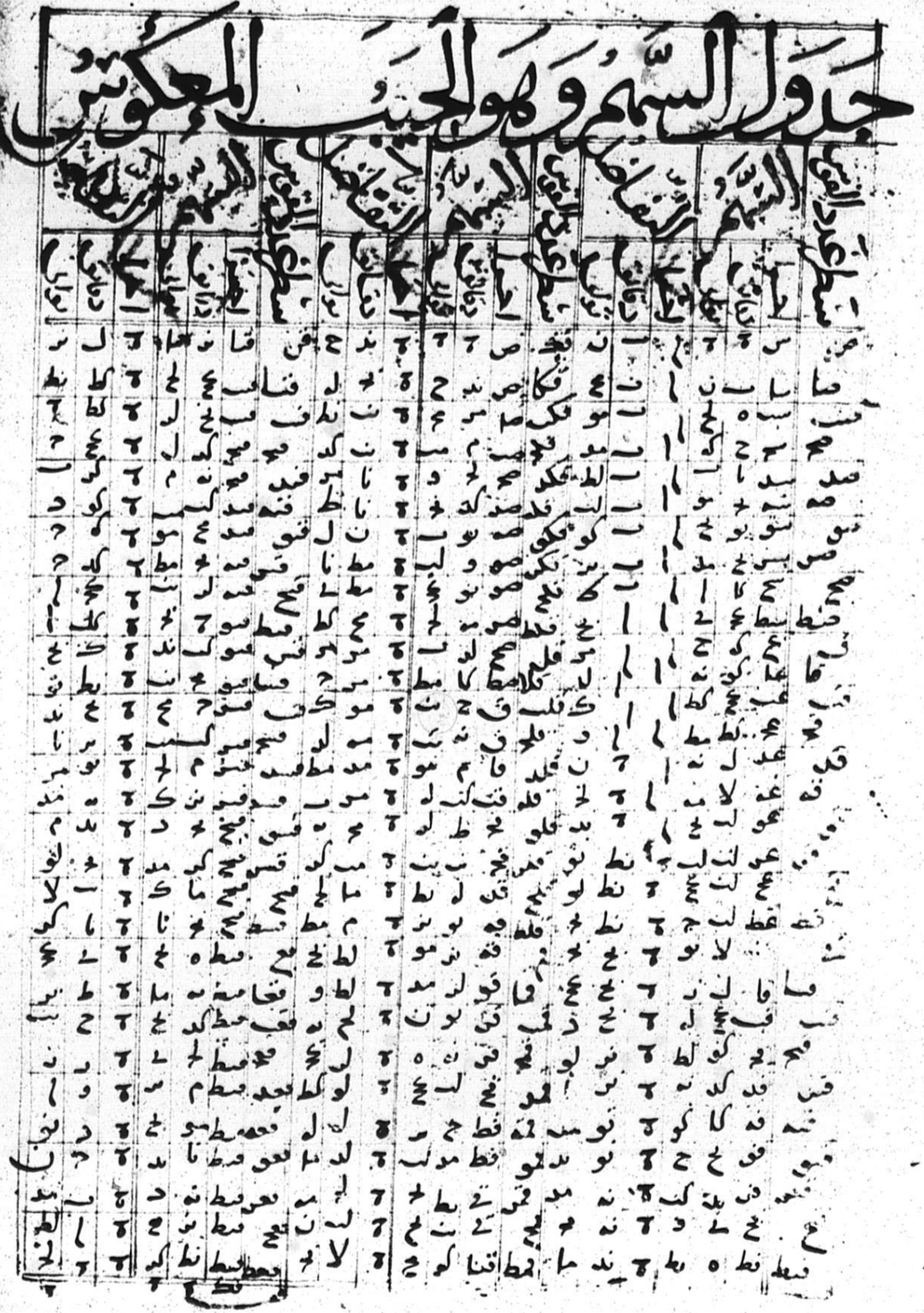

# جدول الظل الاول وهو الظل المعكوس المطلق

تفاضل

تفاضل

تفاضل

اجرا البروج

# جدول الميل الثاني

| | الحمل | الثور | الجوزا | السرطان | الاسد | السنبلة |
|---|---|---|---|---|---|---|
| | [illegible] | [illegible] | [illegible] | [illegible] | [illegible] | [illegible] |

# جدول مطالع البروج بالفلك المستقيم

# تعديل النهار الكلي

# جدول دقائق

تعديل النهار واجزاء ساعاته

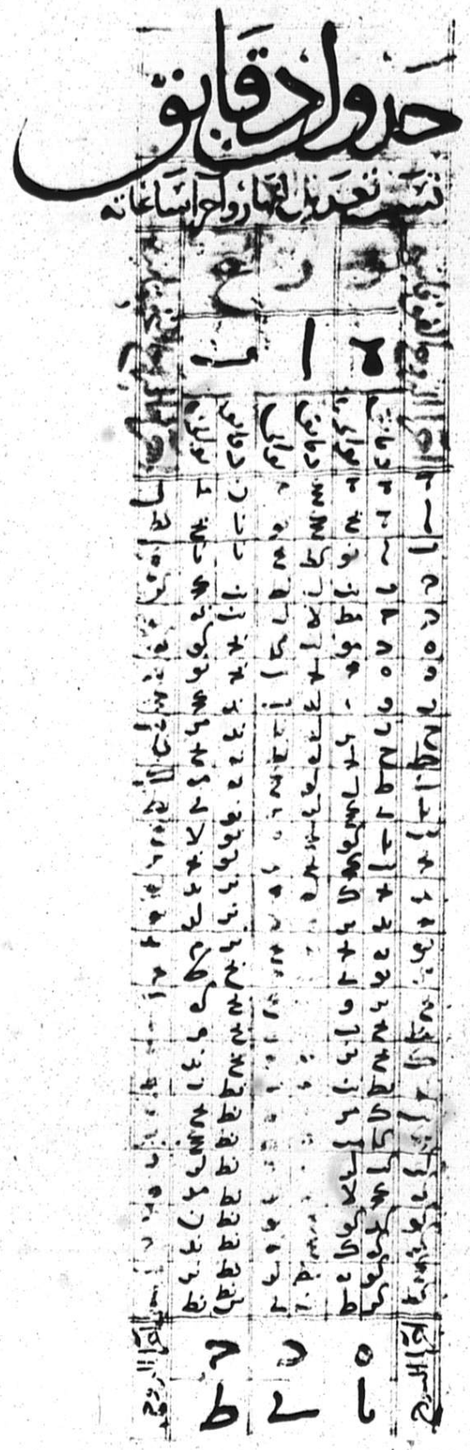

# جدول مطالع البروج في وسط الاقاليم

| | | |

# جدول مطالع الروج في وسط الاقاليم الثانية

| | | |

# جداول مطالع البروج في وسط الاقاليم السابع

| البروج | الاقليم السابع | | | | | | | | | | | |
|---|---|---|---|---|---|---|---|---|---|---|---|---|
| | | | | | | | | | | | | |
| | | | | | | | | | | | | |
| | | | | | | | | | | | | |
| | | | | | | | | | | | | |
| | | | | | | | | | | | | |
| | | | | | | | | | | | | |
| | | | | | | | | | | | | |
| | | | | | | | | | | | | |
| | | | | | | | | | | | | |
| | | | | | | | | | | | | |
| | | | | | | | | | | | | |
| | | | | | | | | | | | | |

# جداول مطالع البروج في عرض خط الاستواء ساعاته

| البروج | | | | | | | | | | | | |
|---|---|---|---|---|---|---|---|---|---|---|---|---|
| | | | | | | | | | | | | |
| | | | | | | | | | | | | |
| | | | | | | | | | | | | |
| | | | | | | | | | | | | |
| | | | | | | | | | | | | |
| | | | | | | | | | | | | |
| | | | | | | | | | | | | |
| | | | | | | | | | | | | |
| | | | | | | | | | | | | |
| | | | | | | | | | | | | |
| | | | | | | | | | | | | |
| | | | | | | | | | | | | |

# جدول مطالع البروج في وسط الاقليم الرابع

| البروج | مطالعها | | | | | | | | | | | |
|---|---|---|---|---|---|---|---|---|---|---|---|---|
| الحمل | [illegible] | [illegible] | [illegible] | [illegible] | [illegible] | [illegible] | [illegible] | [illegible] | [illegible] | [illegible] | [illegible] | [illegible] |
| الثور | [illegible] | [illegible] | [illegible] | [illegible] | [illegible] | [illegible] | [illegible] | [illegible] | [illegible] | [illegible] | [illegible] | [illegible] |
| الجوزاء | [illegible] | [illegible] | [illegible] | [illegible] | [illegible] | [illegible] | [illegible] | [illegible] | [illegible] | [illegible] | [illegible] | [illegible] |
| السرطان | [illegible] | [illegible] | [illegible] | [illegible] | [illegible] | [illegible] | [illegible] | [illegible] | [illegible] | [illegible] | [illegible] | [illegible] |
| الاسد | [illegible] | [illegible] | [illegible] | [illegible] | [illegible] | [illegible] | [illegible] | [illegible] | [illegible] | [illegible] | [illegible] | [illegible] |
| السنبلة | [illegible] | [illegible] | [illegible] | [illegible] | [illegible] | [illegible] | [illegible] | [illegible] | [illegible] | [illegible] | [illegible] | [illegible] |
| الميزان | [illegible] | [illegible] | [illegible] | [illegible] | [illegible] | [illegible] | [illegible] | [illegible] | [illegible] | [illegible] | [illegible] | [illegible] |
| العقرب | [illegible] | [illegible] | [illegible] | [illegible] | [illegible] | [illegible] | [illegible] | [illegible] | [illegible] | [illegible] | [illegible] | [illegible] |
| القوس | [illegible] | [illegible] | [illegible] | [illegible] | [illegible] | [illegible] | [illegible] | [illegible] | [illegible] | [illegible] | [illegible] | [illegible] |
| الجدي | [illegible] | [illegible] | [illegible] | [illegible] | [illegible] | [illegible] | [illegible] | [illegible] | [illegible] | [illegible] | [illegible] | [illegible] |
| الدلو | [illegible] | [illegible] | [illegible] | [illegible] | [illegible] | [illegible] | [illegible] | [illegible] | [illegible] | [illegible] | [illegible] | [illegible] |
| الحوت | [illegible] | [illegible] | [illegible] | [illegible] | [illegible] | [illegible] | [illegible] | [illegible] | [illegible] | [illegible] | [illegible] | [illegible] |

# عرضه خط الاستواء ساعاته

| البروج | مطالعها | | | | | | | | | | | |
|---|---|---|---|---|---|---|---|---|---|---|---|---|
| الحمل | [illegible] | [illegible] | [illegible] | [illegible] | [illegible] | [illegible] | [illegible] | [illegible] | [illegible] | [illegible] | [illegible] | [illegible] |
| الثور | [illegible] | [illegible] | [illegible] | [illegible] | [illegible] | [illegible] | [illegible] | [illegible] | [illegible] | [illegible] | [illegible] | [illegible] |
| الجوزاء | [illegible] | [illegible] | [illegible] | [illegible] | [illegible] | [illegible] | [illegible] | [illegible] | [illegible] | [illegible] | [illegible] | [illegible] |
| السرطان | [illegible] | [illegible] | [illegible] | [illegible] | [illegible] | [illegible] | [illegible] | [illegible] | [illegible] | [illegible] | [illegible] | [illegible] |
| الاسد | [illegible] | [illegible] | [illegible] | [illegible] | [illegible] | [illegible] | [illegible] | [illegible] | [illegible] | [illegible] | [illegible] | [illegible] |
| السنبلة | [illegible] | [illegible] | [illegible] | [illegible] | [illegible] | [illegible] | [illegible] | [illegible] | [illegible] | [illegible] | [illegible] | [illegible] |
| الميزان | [illegible] | [illegible] | [illegible] | [illegible] | [illegible] | [illegible] | [illegible] | [illegible] | [illegible] | [illegible] | [illegible] | [illegible] |
| العقرب | [illegible] | [illegible] | [illegible] | [illegible] | [illegible] | [illegible] | [illegible] | [illegible] | [illegible] | [illegible] | [illegible] | [illegible] |
| القوس | [illegible] | [illegible] | [illegible] | [illegible] | [illegible] | [illegible] | [illegible] | [illegible] | [illegible] | [illegible] | [illegible] | [illegible] |
| الجدي | [illegible] | [illegible] | [illegible] | [illegible] | [illegible] | [illegible] | [illegible] | [illegible] | [illegible] | [illegible] | [illegible] | [illegible] |
| الدلو | [illegible] | [illegible] | [illegible] | [illegible] | [illegible] | [illegible] | [illegible] | [illegible] | [illegible] | [illegible] | [illegible] | [illegible] |
| الحوت | [illegible] | [illegible] | [illegible] | [illegible] | [illegible] | [illegible] | [illegible] | [illegible] | [illegible] | [illegible] | [illegible] | [illegible] |

# جدول مطالع البروج في وسط الاقليم الخامس

| البروج | مطالعها في الطول | | مطالعها في العرض | | مطالعها في الطول | | مطالعها في العرض | |
|---|---|---|---|---|---|---|---|---|
| | درجات | دقائق | درجات | دقائق | درجات | دقائق | درجات | دقائق |
| الحمل | [illegible] | [illegible] | [illegible] | [illegible] | [illegible] | [illegible] | [illegible] | [illegible] |
| الثور | [illegible] | [illegible] | [illegible] | [illegible] | [illegible] | [illegible] | [illegible] | [illegible] |
| الجوزاء | [illegible] | [illegible] | [illegible] | [illegible] | [illegible] | [illegible] | [illegible] | [illegible] |
| السرطان | [illegible] | [illegible] | [illegible] | [illegible] | [illegible] | [illegible] | [illegible] | [illegible] |
| الاسد | [illegible] | [illegible] | [illegible] | [illegible] | [illegible] | [illegible] | [illegible] | [illegible] |
| السنبلة | [illegible] | [illegible] | [illegible] | [illegible] | [illegible] | [illegible] | [illegible] | [illegible] |
| الميزان | [illegible] | [illegible] | [illegible] | [illegible] | [illegible] | [illegible] | [illegible] | [illegible] |
| العقرب | [illegible] | [illegible] | [illegible] | [illegible] | [illegible] | [illegible] | [illegible] | [illegible] |
| القوس | [illegible] | [illegible] | [illegible] | [illegible] | [illegible] | [illegible] | [illegible] | [illegible] |
| الجدي | [illegible] | [illegible] | [illegible] | [illegible] | [illegible] | [illegible] | [illegible] | [illegible] |
| الدلو | [illegible] | [illegible] | [illegible] | [illegible] | [illegible] | [illegible] | [illegible] | [illegible] |
| الحوت | [illegible] | [illegible] | [illegible] | [illegible] | [illegible] | [illegible] | [illegible] | [illegible] |

# عرضه من خط الاستواء ساعاته

| البروج | | |

# جدول مطالع البروج في وسط الاقليم الثالث

| البروج | مطالعها | | |

# جدول مطالع الزهرة في الاقليم السابع

| | | |

# جدول مطالع البروج على افق بغداد

| البروج | مطالعها | | |

# مطالع البروج [illegible] الاعظم

اذا وافى [illegible] اول الحمل منطبقا على صميم المشرق ثم السنة الحالية تطلع دفعة واحدة [illegible] انطبق ذانب البرج على الافق وكان
والمشرق وليه الاسد ثم السنبلة هذه الثلثة في مايه فصار نيسان والمران من المشرق وليه العقرب ثم
العوس لجزء سمت [illegible] يعطيه الحنوب وفي مايه فصار نيسان [illegible] وبالله التوفيق

| | | |

# جدول حساب سير السنة ومدارها بالعبور

| | | |

# تعديل النهار ٥ لعرض الساعات

| العرض | تعديل النهار | | | الساعات | | |

# [illegible]

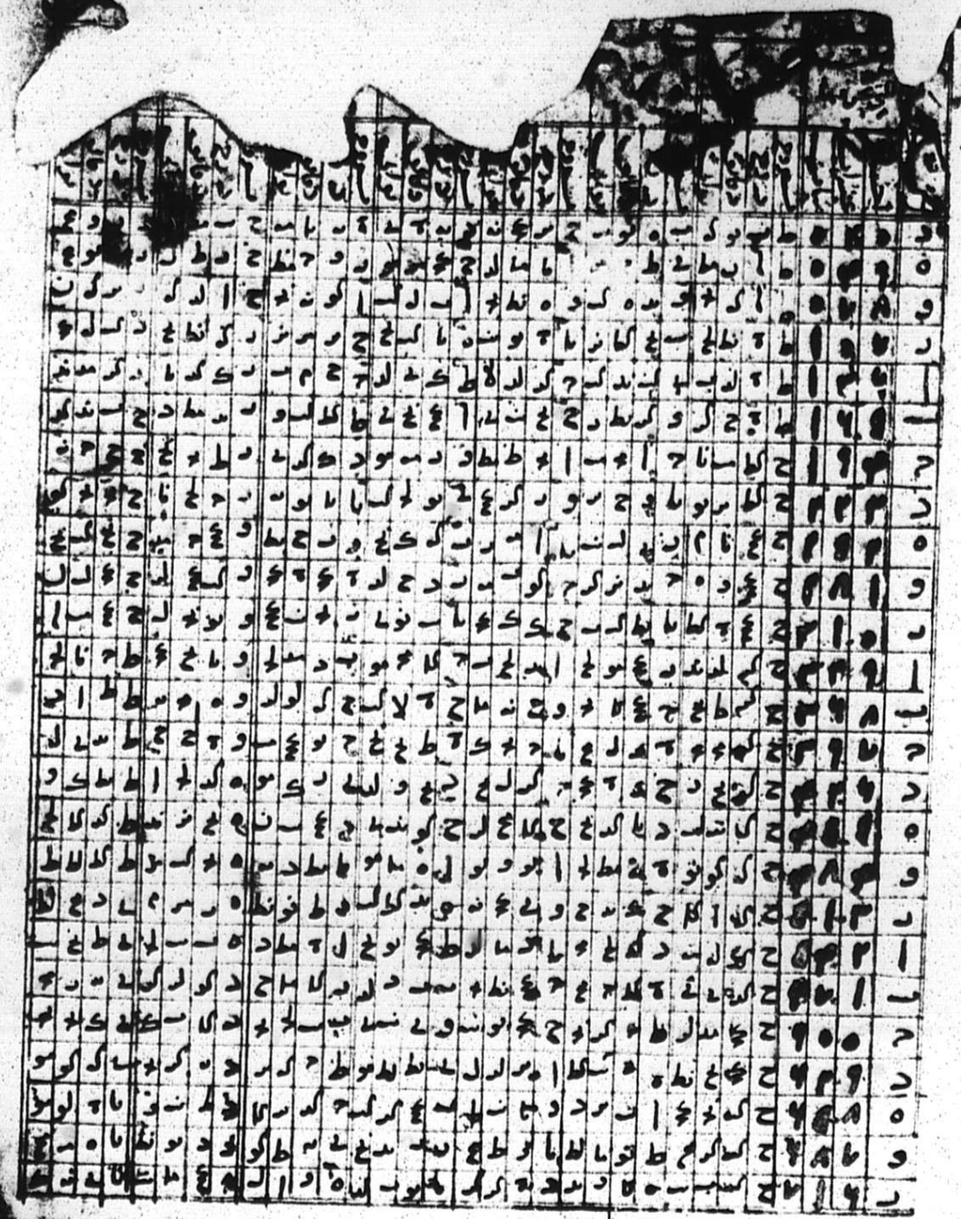

# الشهور العربية وكسور الساعات

## خماسية

| | | |

# جدول حركات اوساط النيرين

الشمس حسب القمر

وسطها الموجهة وسطه

| | | |

# جدول وسط التدوير

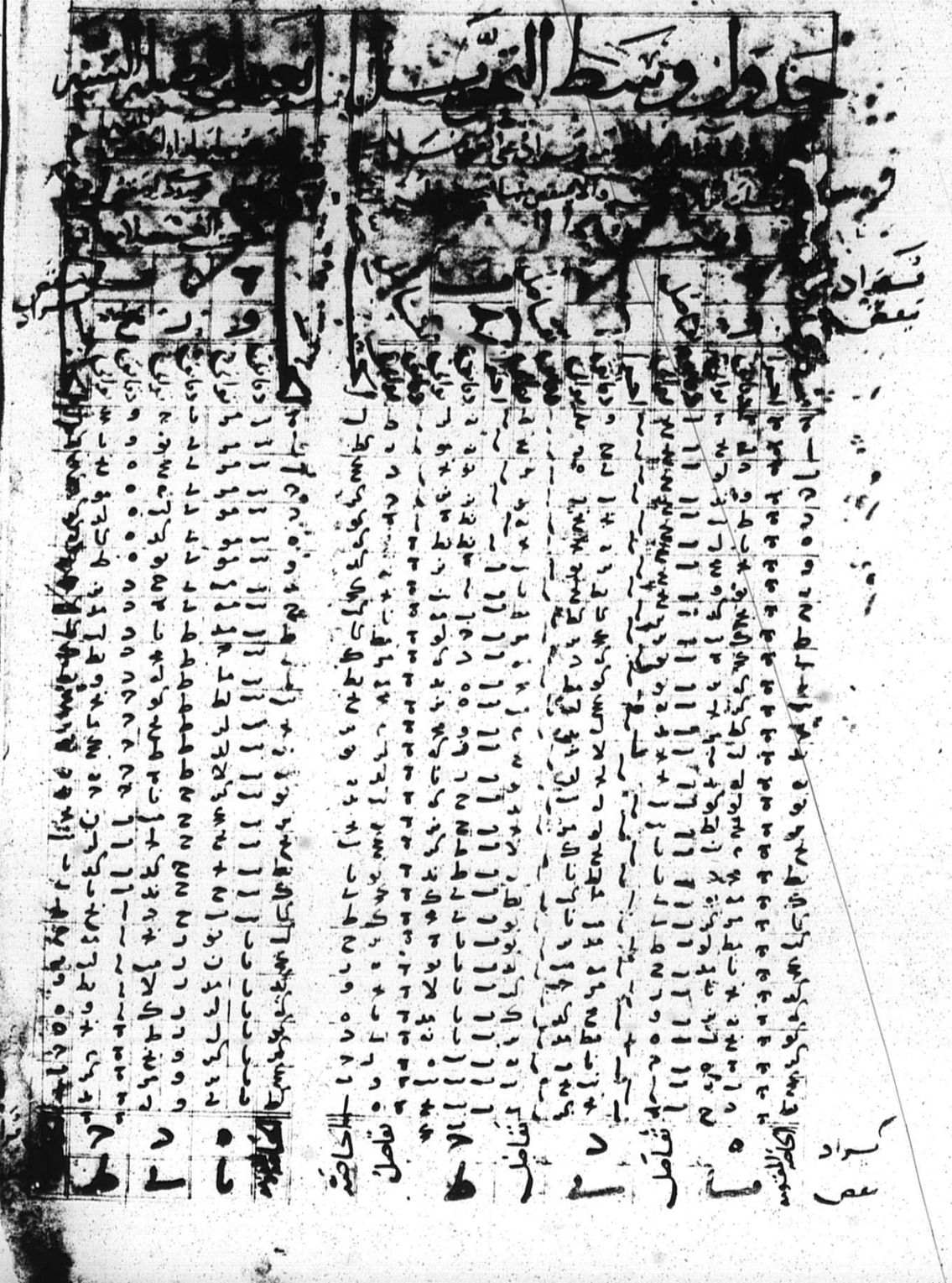

# جدول الكواكب من الادوار في يوم وليلة

انت كل حركة منها في يوم وليلة على وجهين احدهما بالدوج على ان الدور منها للماء والثاني بالاستوا والسنبلة على ان كل دور منها انما يستوجر الثوب كل واحد منها عن صاحبه وقت الحاجة اذا اشكل حرف مراجعتها

والله الموفق

# بقية مواضع الكواكب لاول التواريخ الثلثة

على طول تسعة حرم سلطان المغرب

| | يوم الاثنين | يوم الجمعة | يوم السبت |
|---|---|---|---|
| | تاريخ القدم | تاريخ صحيح | تاريخ زرقالة |
| الشمس | [illegible] | [illegible] | [illegible] |
| القمر | [illegible] | [illegible] | [illegible] |
| الجوزهر | [illegible] | [illegible] | [illegible] |
| زحل | [illegible] | [illegible] | [illegible] |
| المشتري | [illegible] | [illegible] | [illegible] |
| المريخ | [illegible] | [illegible] | [illegible] |
| القمر | [illegible] | [illegible] | [illegible] |
| زحل | [illegible] | [illegible] | [illegible] |
| المشتري | [illegible] | [illegible] | [illegible] |
| المريخ | [illegible] | [illegible] | [illegible] |
| الزهرة | [illegible] | [illegible] | [illegible] |
| عطارد | [illegible] | [illegible] | [illegible] |
| الشمس | [illegible] | [illegible] | [illegible] |
| زحل | [illegible] | [illegible] | [illegible] |
| المشتري | [illegible] | [illegible] | [illegible] |
| المريخ | [illegible] | [illegible] | [illegible] |
| الزهرة | [illegible] | [illegible] | [illegible] |
| عطارد | [illegible] | [illegible] | [illegible] |

# جدول مشترك للجميع

٥

يوجد بباب الحركة

هو مدرس اسلم العالم

[illegible]

اصولها موضوعة لنصف نهار يوم الجمعة

# جدول اوسطة النيرين في السنين المجموعة

| السنين المجموعة | الشمسيين | | | | القمر | | | |
|---|---|---|---|---|---|---|---|---|
| | وسطها | | اوجها | | وسطه | | | |
| | | | | | | | | |

# لطول البلدان وعروضها وانحراف قبلتها

ان لطول البلدان في هذا الكتاب مأخوذة من ساحل بحر المغرب
المشرق وعروض البلدان من خط الاستواء نحو الشمال وتسمت قبلة كل بلد ان كان شرقيا عن مكة جهتها الى مكة فكون طوله
اكثر من طول مكة فتكون الوجه غربيا فان كان السمت اقل من تسعين فانحرافه جنوبي وان كان اكثر من تسعين فانحرافه
غربي شمالي وان كان تسعين سواء فالسمت نحو جنوبه المغرب وامّا ان كان طوله اقل من طول مكة فالوجه
فان كان انحرافه اقل من تسعين فانحرافه شرقي جنوبي وان كان اكثر من تسعين فانحرافه شرقي شمالي وان كان تسعين
فهو على جنبة خط المشرق فامّا ان كان طوله مثل طولها سواء فالوجه اليها على خط الزوال ثم انظر
فان كان عرضه اكثر فالوجه نحو الجنوب وان كان اقل فنحو الشمال ومقدار السمت مبدأه من نقطة
الجنوب في جميعها على قدر طول مكة سواء وعرضها كذا وعلى هذا استخرجنا سموت البلدان كلها

| | | |

# طول البلدان وعروضها وانحرافها وقبلتها

| | | |

# جدول اختلاف الايام بلياليها المستقيمي

| الحمل | الثور | الجوزا | السرطان | الاسد | السنبلة | الميزان | العقرب | القوس | الجدي | الدلو | الحوت |
|---|---|---|---|---|---|---|---|---|---|---|---|
| ا | ب | ج | د | ه | و | ز | ح | ط | ي | ك | ل |
| ب | ج | د | ه | و | ز | ح | ط | ي | ك | ل | ا |
| ج | د | ه | و | ز | ح | ط | ي | ك | ل | ا | ب |
| د | ه | و | ز | ح | ط | ي | ك | ل | ا | ب | ج |
| ه | و | ز | ح | ط | ي | ك | ل | ا | ب | ج | د |
| و | ز | ح | ط | ي | ك | ل | ا | ب | ج | د | ه |
| ز | ح | ط | ي | ك | ل | ا | ب | ج | د | ه | و |
| ح | ط | ي | ك | ل | ا | ب | ج | د | ه | و | ز |
| ط | ي | ك | ل | ا | ب | ج | د | ه | و | ز | ح |
| ي | ك | ل | ا | ب | ج | د | ه | و | ز | ح | ط |
| ك | ل | ا | ب | ج | د | ه | و | ز | ح | ط | ي |
| ل | ا | ب | ج | د | ه | و | ز | ح | ط | ي | ك |

# جدول اختلاف الايام بلياليها الافقي

| الحمل | الثور | الجوزا | السرطان | الاسد | السنبلة | الميزان | العقرب | القوس | الجدي | الدلو | الحوت |
|---|---|---|---|---|---|---|---|---|---|---|---|
| ا | ب | ج | د | ه | و | ز | ح | ط | ي | ك | ل |
| ب | ج | د | ه | و | ز | ح | ط | ي | ك | ل | ا |
| ج | د | ه | و | ز | ح | ط | ي | ك | ل | ا | ب |
| د | ه | و | ز | ح | ط | ي | ك | ل | ا | ب | ج |
| ه | و | ز | ح | ط | ي | ك | ل | ا | ب | ج | د |
| و | ز | ح | ط | ي | ك | ل | ا | ب | ج | د | ه |
| ز | ح | ط | ي | ك | ل | ا | ب | ج | د | ه | و |
| ح | ط | ي | ك | ل | ا | ب | ج | د | ه | و | ز |
| ط | ي | ك | ل | ا | ب | ج | د | ه | و | ز | ح |
| ي | ك | ل | ا | ب | ج | د | ه | و | ز | ح | ط |
| ك | ل | ا | ب | ج | د | ه | و | ز | ح | ط | ي |
| ل | ا | ب | ج | د | ه | و | ز | ح | ط | ي | ك |

سبق العلم اعلم بالطالع المسمى الانسان الوضع الفلك الثاني ٥

# جدول الادوار المعتبرة

مبسوطة ومرفوعة للكواكب السبعة على طول الفسحة وهو تسعين من الساحل

| | | |

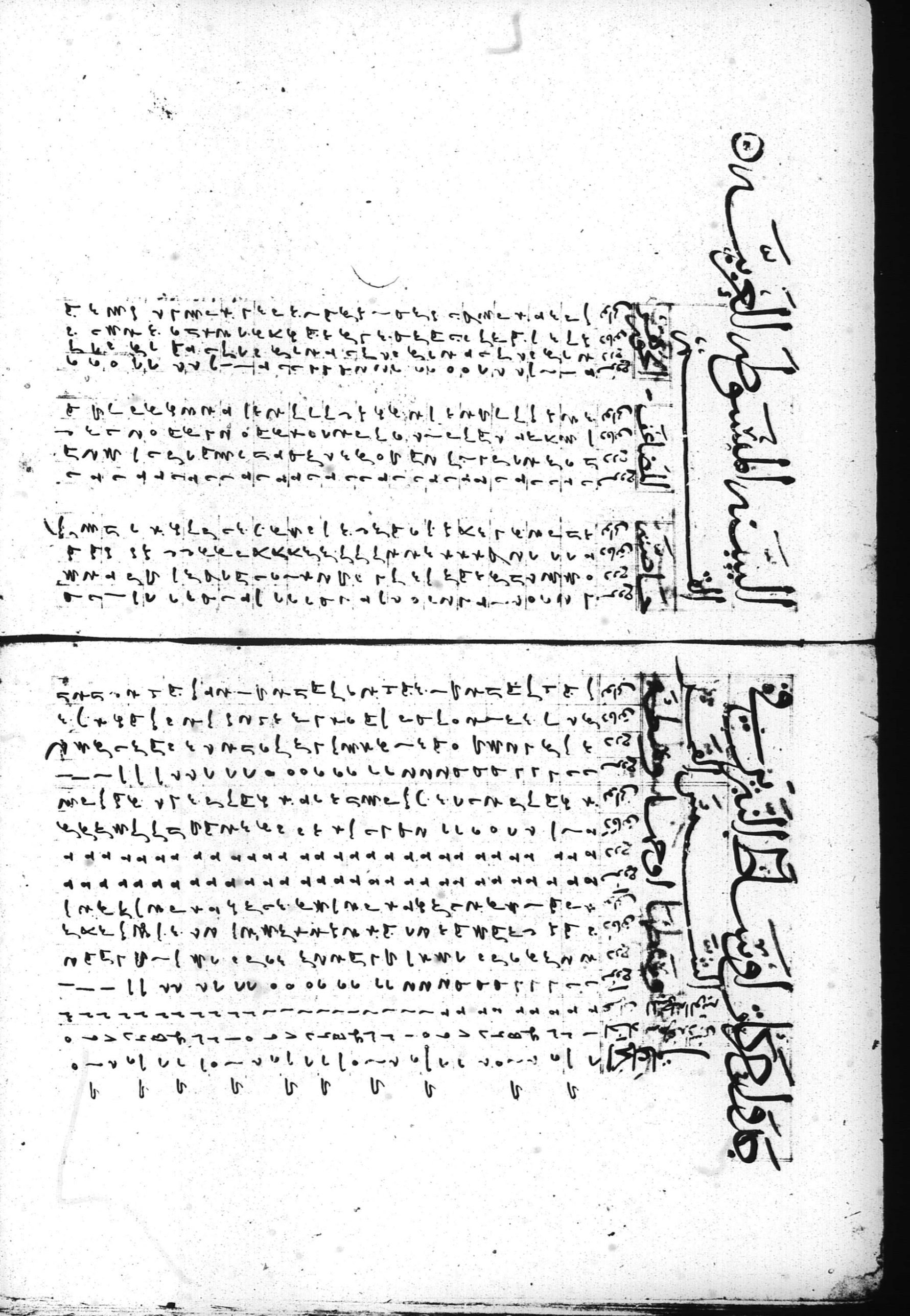

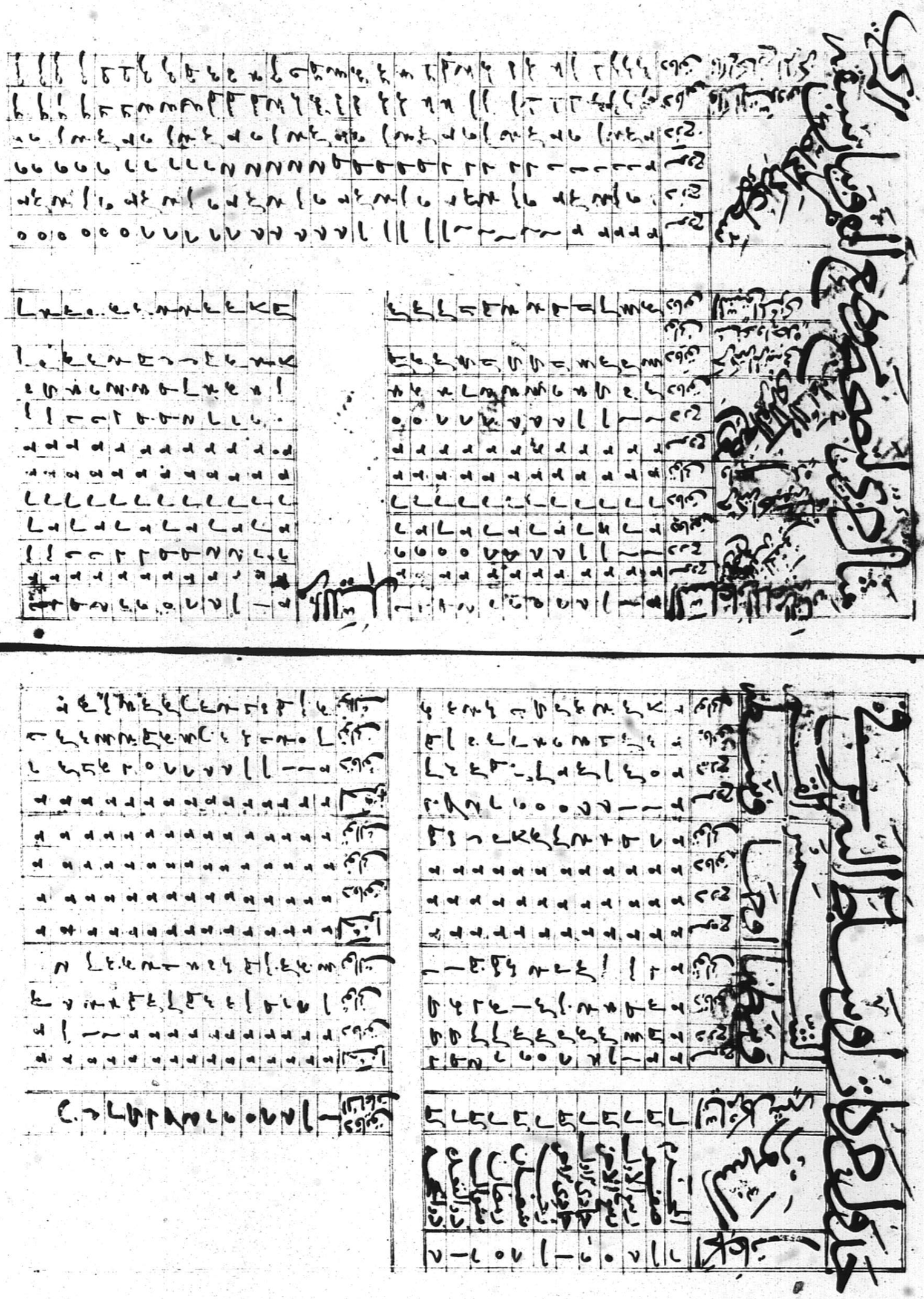

# جدول الكسوف في العرض لمعرفة امكان الخسوف

| | | |

# جدول الكسوفات الشمسية

# جدول التقويم



# جدول جروي في تعديل الايام بليالها

## على ان الاوج في الحوت وهو كسر ساعة

# جدول كلي لوسط الشمس بالنواريج كلها

## حركة فيها

| | | |

# جدول تعديل الشمس بالاعتبار

اذا كانت الحصة في هذا الجانب ينقص التعديل من الوسط

| الحصة | ١ | ٢ | ٣ | ٤ | ٥ | ٦ | ٧ | ٨ | ٩ | ١٠ | ١١ | ١٢ |
|---|---|---|---|---|---|---|---|---|---|---|---|---|
| ١ | ٠ | ٠ | ٠ | ٠ | ٠ | ٠ | ٠ | ٠ | ٠ | ٠ | ٠ | ٠ |
| ٢ | ٠ | ٠ | ٠ | ٠ | ٠ | ٠ | ٠ | ٠ | ٠ | ٠ | ٠ | ١ |
| ٣ | ٠ | ٠ | ٠ | ٠ | ٠ | ٠ | ٠ | ٠ | ٠ | ١ | ١ | ١ |
| ٤ | ٠ | ٠ | ٠ | ٠ | ٠ | ٠ | ٠ | ٠ | ١ | ١ | ١ | ١ |
| ٥ | ٠ | ٠ | ٠ | ٠ | ٠ | ٠ | ٠ | ١ | ١ | ١ | ١ | ١ |
| ٦ | ٠ | ٠ | ٠ | ٠ | ٠ | ٠ | ١ | ١ | ١ | ١ | ١ | ١ |
| ٧ | ٠ | ٠ | ٠ | ٠ | ٠ | ١ | ١ | ١ | ١ | ١ | ١ | ١ |
| ٨ | ٠ | ٠ | ٠ | ٠ | ١ | ١ | ١ | ١ | ١ | ١ | ١ | ١ |
| ٩ | ٠ | ٠ | ٠ | ١ | ١ | ١ | ١ | ١ | ١ | ١ | ١ | ١ |
| ١٠ | ٠ | ٠ | ١ | ١ | ١ | ١ | ١ | ١ | ١ | ١ | ١ | ١ |
| ١١ | ٠ | ١ | ١ | ١ | ١ | ١ | ١ | ١ | ١ | ١ | ١ | ١ |
| ١٢ | ١ | ١ | ١ | ١ | ١ | ١ | ١ | ١ | ١ | ١ | ١ | ١ |

الحصة | ناقص | ناقص | ناقص | ناقص | ناقص | ناقص

اذا كانت الحصة في هذا الجانب يزاد التعديل على الوسط

# جدول مسير الشمس وقطرها وتعديل قطر الظل

| الايام | مسير الشمس | | |

# جدول كلي لتحصيل وسط القمر بالتواريخ كلها

## حركته في الايام

| | | |

# جدول كل البعد المضعف بالتواريخ كلها

## حركته فيها

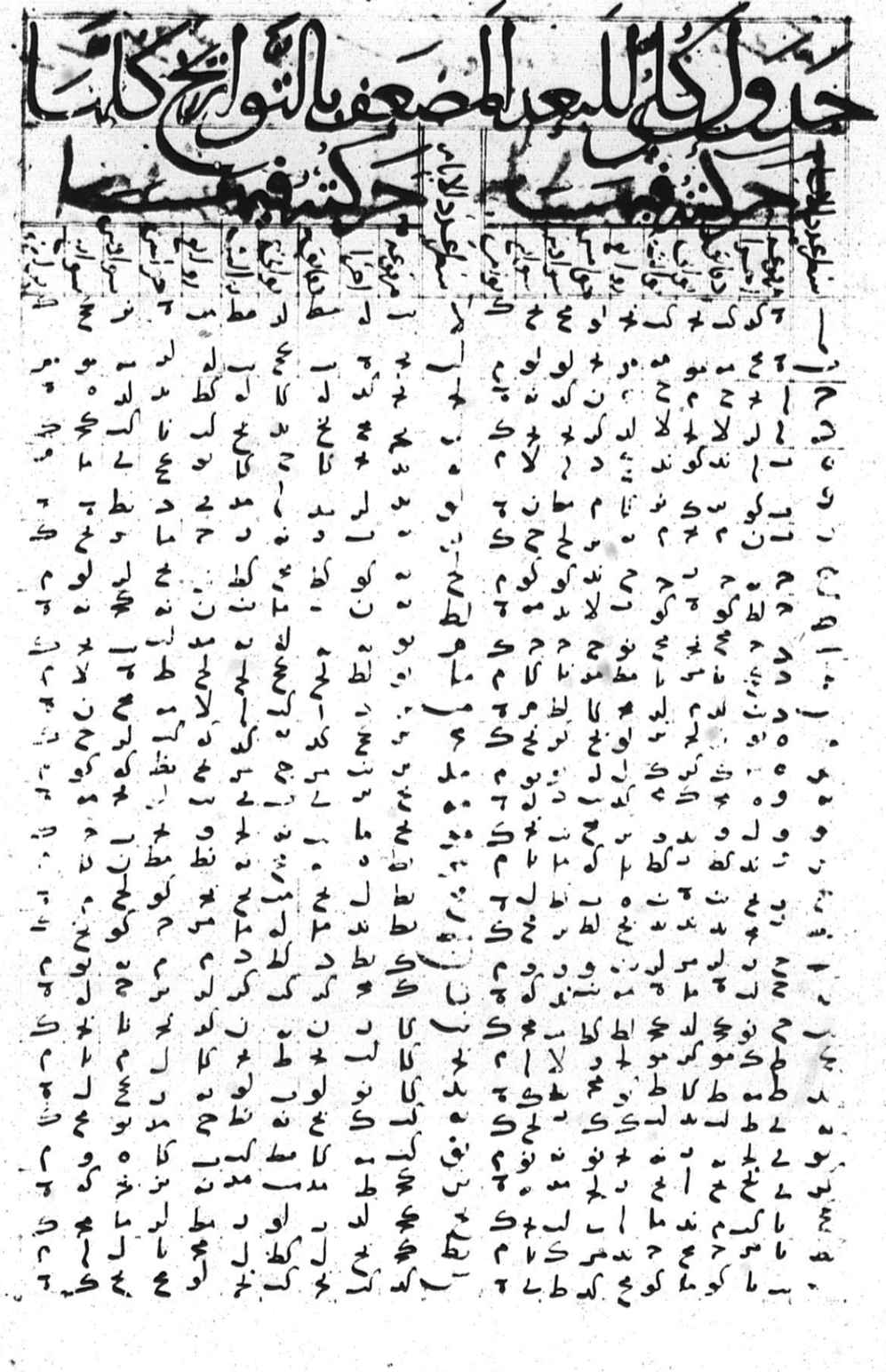

# جدول كل الوسط المجوز بالتواريخ كلها

## حركته فيها

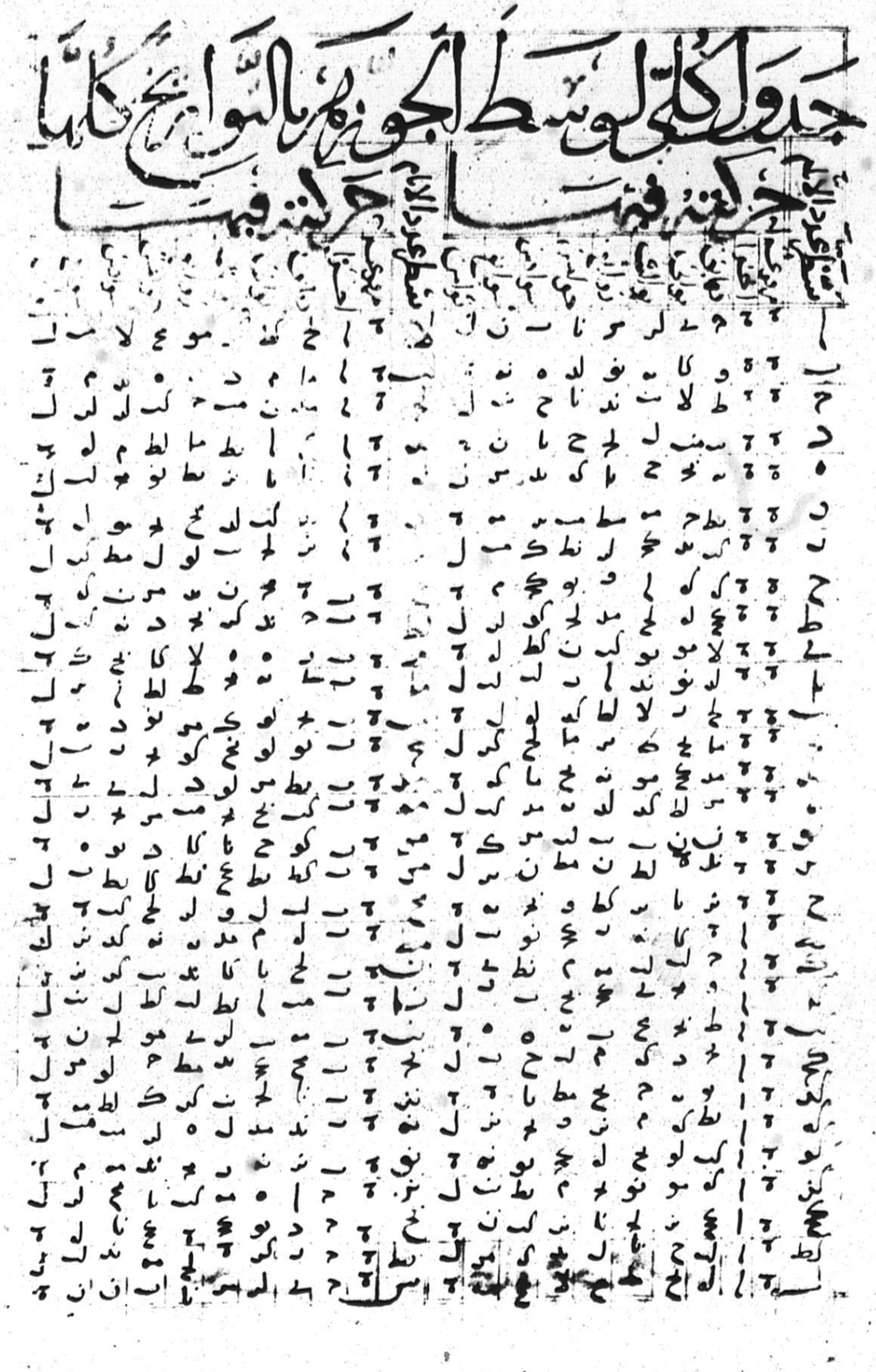

# جدول التعديل الاول للقمر

يزاد على الخاصة قصير معدله

| | | |

# جدول اختلاف البعد الاقرب للقمر

يضرب دقايق النسب في البعد الاقرب ويزاد على التعديل الثاني

| دقايق النسب | البعد الاقرب | | |

# جدول مسير القمر وقطره وقطر الظل

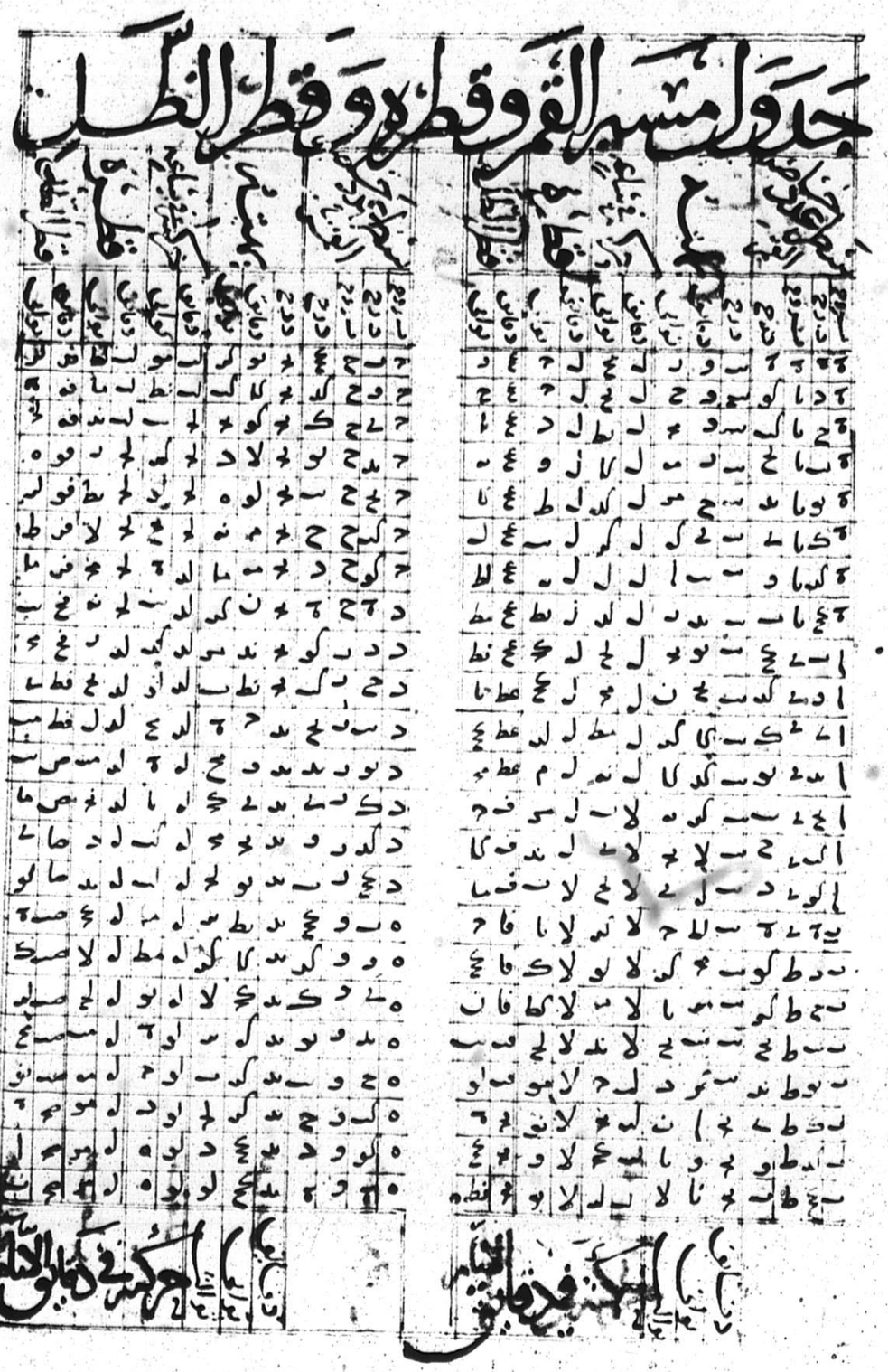

# جدول اتصالات النيرين في السنين العربية المجموعة

# جدول اتصالات القمر في السنين المبسوطة

| الأيام | الساعات بعد نصف النهار | مناظرة القمر | مناظرة القمر | مناظرة القمر

# إذا قسمنا أيام العالم على الشهور القمرية فيها

[illegible]

واذا قسمناها على اي عشر فحصلت السنة القمرية سنة كب الون ما والساعات سنة [illegible]

وكسر بلسنة [illegible] وحركة الشمس في شهر قمري

[illegible] وفي سنة قمرية [illegible] وكسورها [illegible]

بلسنة [illegible] وحركة خاصة القمر في شهر قمري [illegible]

[illegible] وفي بلسنة قمرية [illegible] وحركة الجوزهر في شهر قمري [illegible]

وفي سنة قمرية [illegible] وفي بلسنة قمرية وكسورها

## اجتماع المحرم سنة الهجرة

[illegible] وحركة خاصة القمر [illegible] الجوزهر

## فرسمنا منها الجداول والاتصالات

وبالله التوفيق

اوج الشمس [illegible]

# جدول ابعاد القمر من مركز الارض

في اوقات الاجتماعات والاستقبالات وربعيه الاهلة

| [illegible] | [illegible] | [illegible] | [illegible] | [illegible] | [illegible] | [illegible] | [illegible] | [illegible] | [illegible] | [illegible] | [illegible] |
|---|---|---|---|---|---|---|---|---|---|---|---|
| [illegible] | [illegible] | [illegible] | [illegible] | [illegible] | [illegible] | [illegible] | [illegible] | [illegible] | [illegible] | [illegible] | [illegible] |
| [illegible] | [illegible] | [illegible] | [illegible] | [illegible] | [illegible] | [illegible] | [illegible] | [illegible] | [illegible] | [illegible] | [illegible] |
| [illegible] | [illegible] | [illegible] | [illegible] | [illegible] | [illegible] | [illegible] | [illegible] | [illegible] | [illegible] | [illegible] | [illegible] |

# جدول اختلاف مناظر النيرين في دائرة الارتفاع

## جدول الابعاد الاربعة من الارض

الاول | الثاني | الثالث | الرابع

## جدول اختلاف المطالع والمغارب في الاقاليم

# جدول حدود رؤية الهلال للثاني

جدول لتعديل الرؤية على الزيج المسلك

جدول التعديل للمطلع

جدول لتعديل الرؤية على الزيج الأول

جدول التعديل للمطلع

# حدود الرؤية لثابت

حدود الرؤية للغازي

للأول للثاني للثالث

# جدول اوساط الكواكب الخمسة المتحيرة

وزحل المشتري

| | | |

# جدول اوساط الكواكب الخمسة

## زحل

## المشتري

## وسطه

# المتحنة في الايام

## المشتري

## وسطه

## الزهرة

## عطارد

# جدول اوسط الكواكب

| | | |

# جدول اوساط الكواكب الخمسة

| | | |

# جدول الوسط الكواكب الخمسة المتحيرة

| | | |

# جدول کلی لوسه رحل بالتواریخ کلها

## حرکته فیها

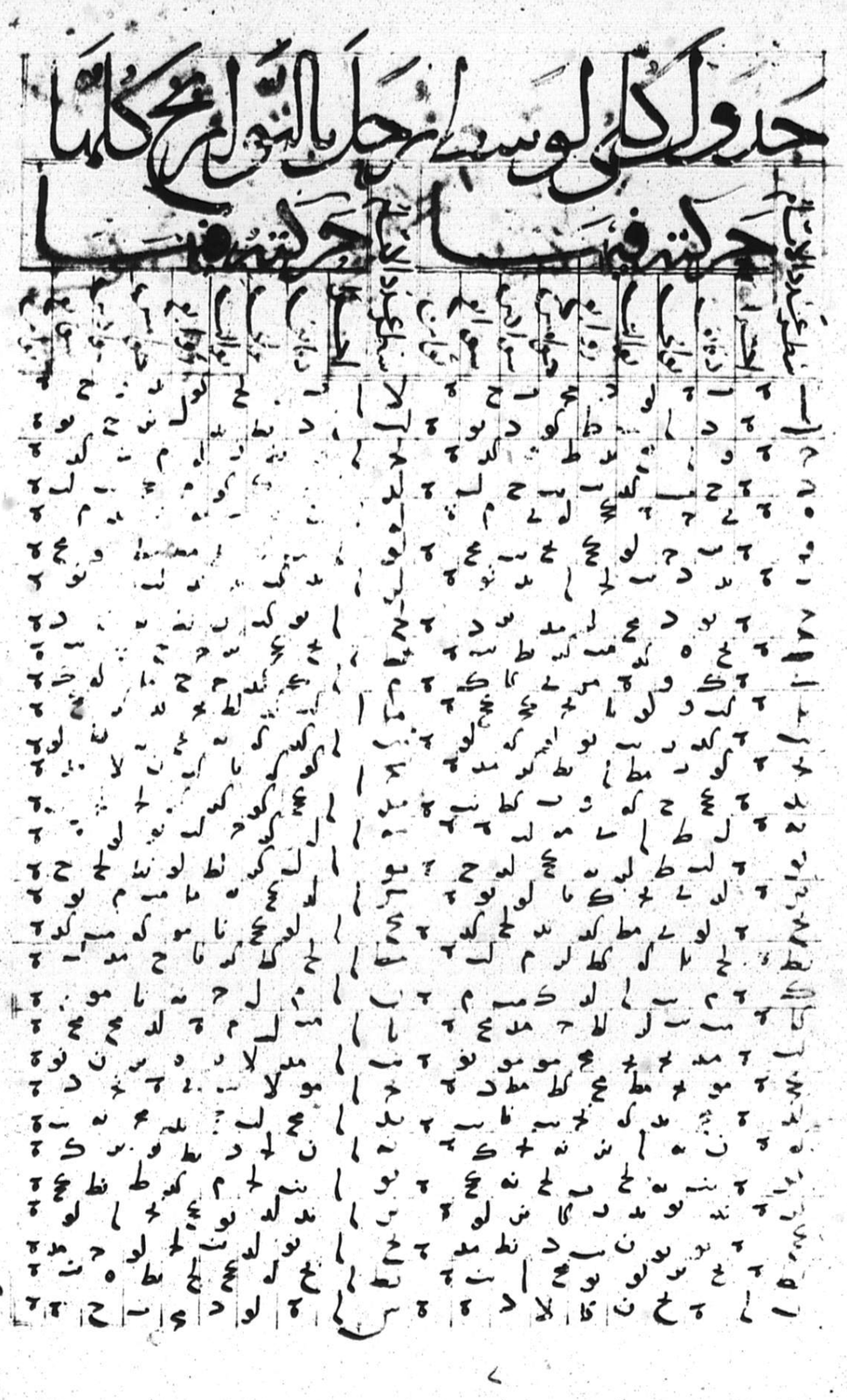

# جدول کلی لخاصه رحل بالتواریخ کلها

## حرکته فیها

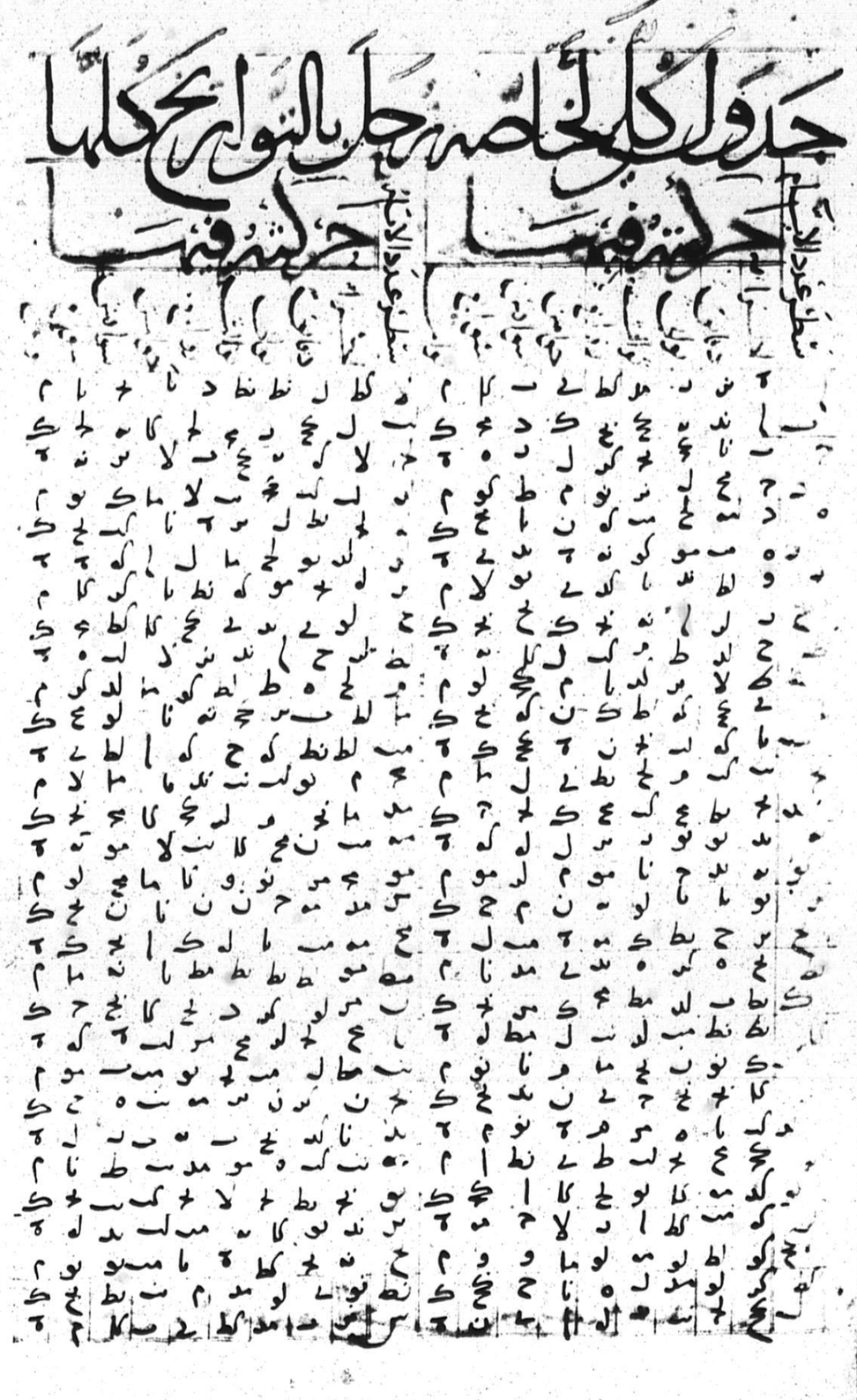

# جدول التعديل الاول لزحل

| | | |

# جدول اختلاف البعد الابعد لرجل

تصرف فايق النسب في البعد الابعد ونقص من البعد بعد الثاني

البعد الابعد

| | | |

# جدول المقام الاول لرجل

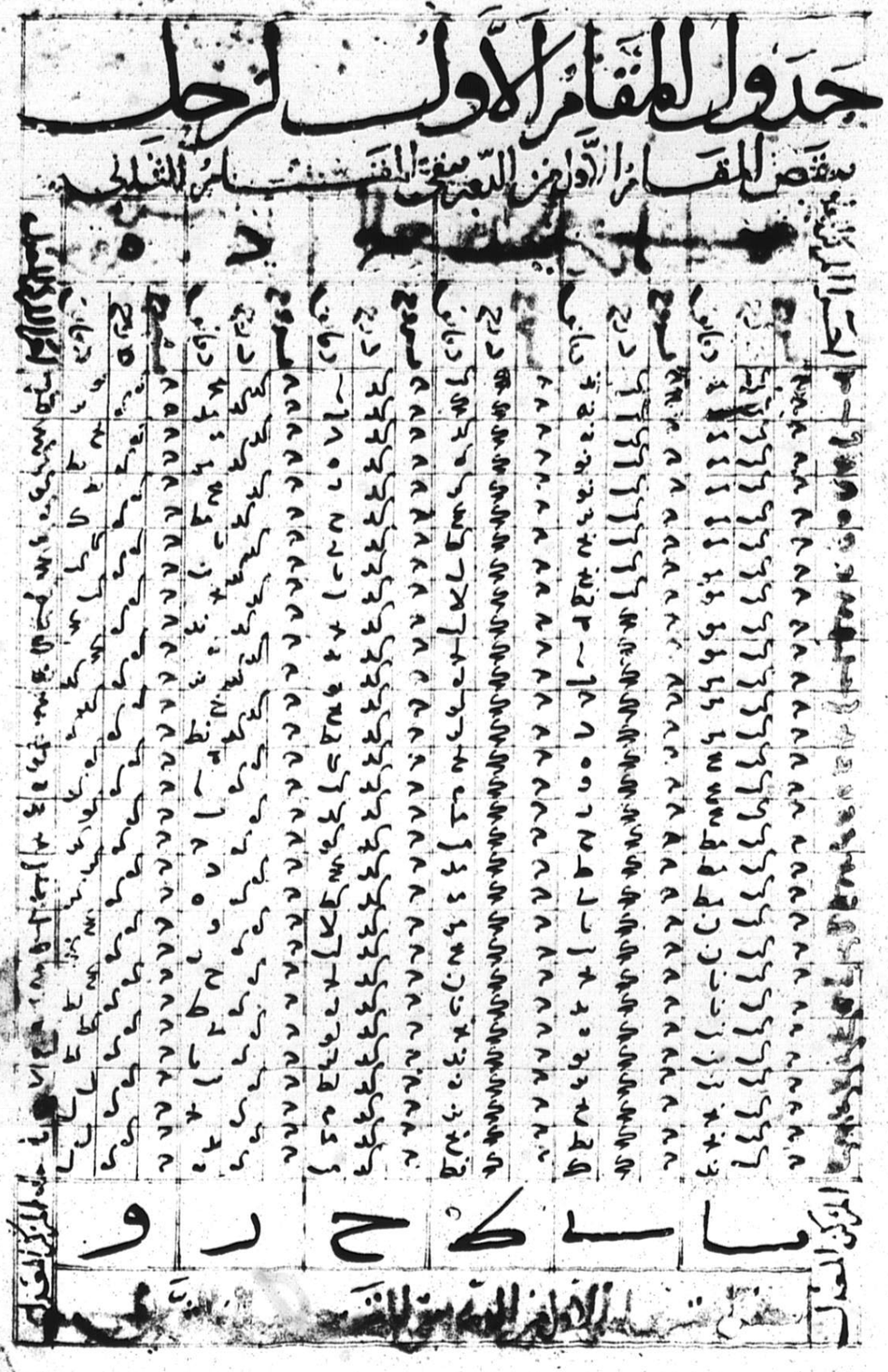

# جدول عرض رجل في الشمال

# جدول عرض رجل في الجنوب

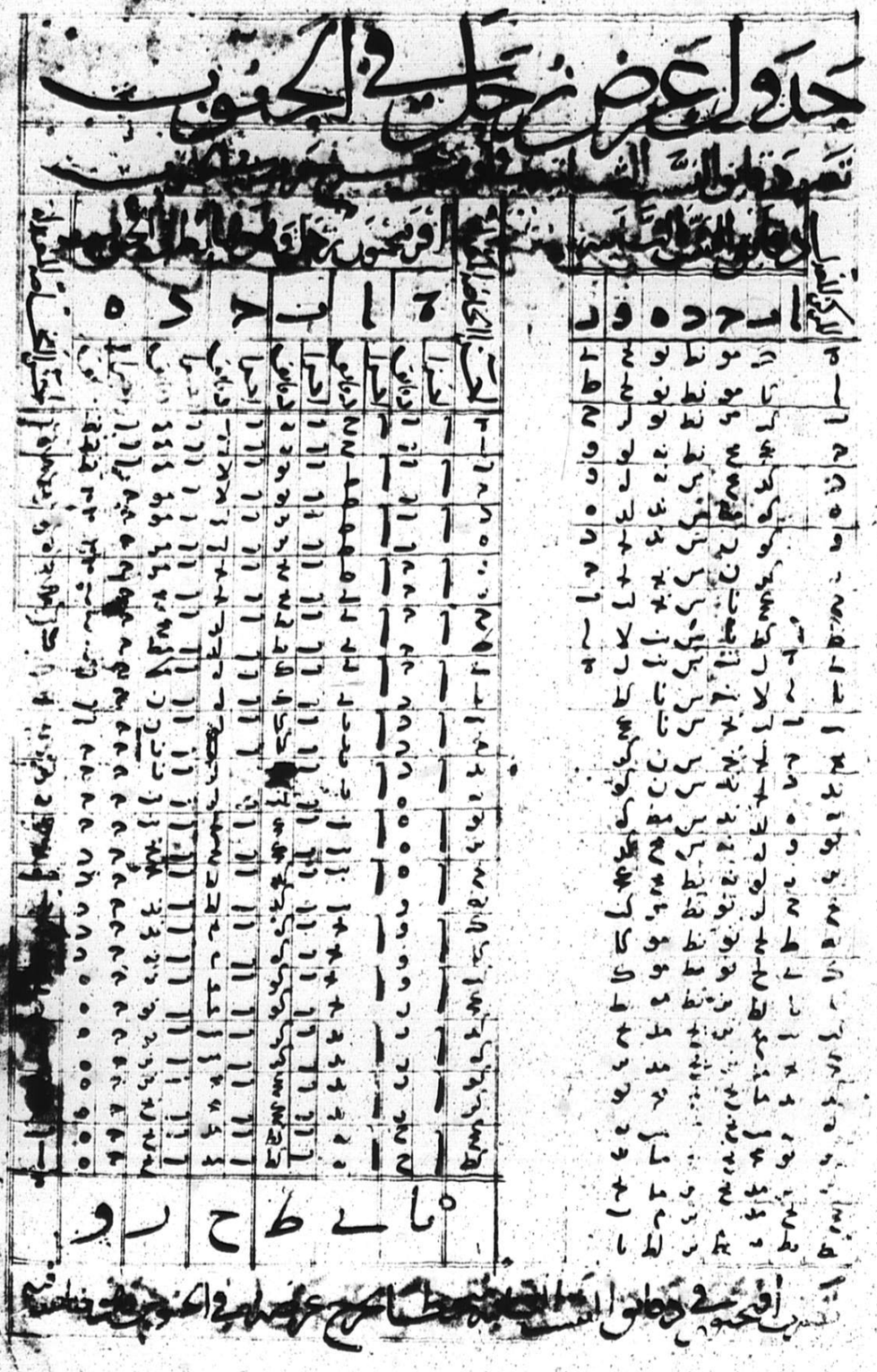

# جدول ظهور رجل واختفائه في الاقاليم

# رجل



# اختفاء رجل بالمشيات في الاقاليم

# جدول كلي لوسط المشتري بالتواريخ كلها

حركته فيها

# جدول كلي لخاصة المشتري بالتواريخ كلها

حركته فيها

# جدول التعديل الأول للمشتري

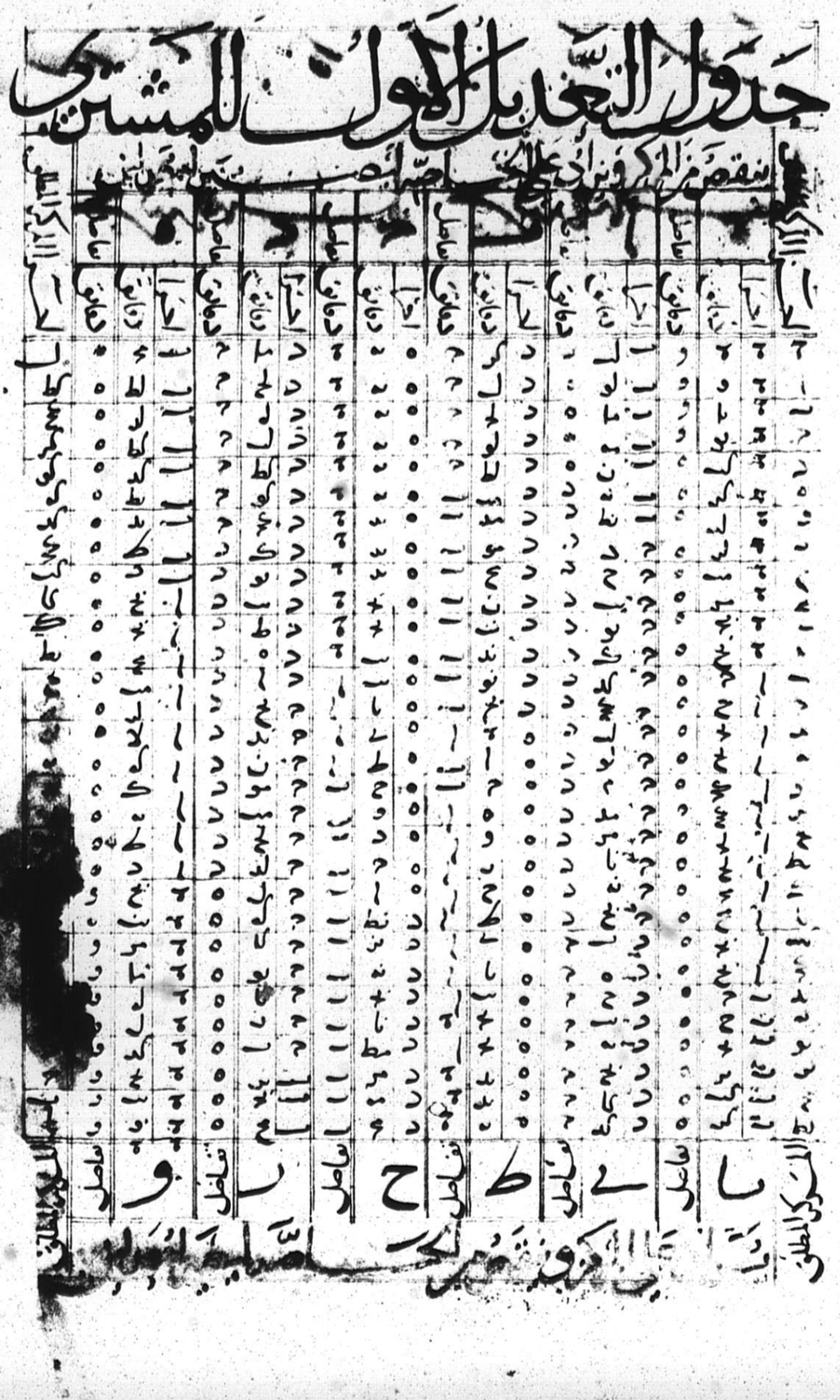

# تمام العروض الثلثة المزهرة

## العرض الثاني

تحرير هذه الدقائق في الانحراف بخرج العرض الثالث علامته ش

## فصل الزهرة

تصريف الانحراف في دقائقه بخرج العرض الثالث

# جدول لمبادي طلوع الزهرة واختفائها في الاقاليم

مبادي طلوع الزهرة بالعروض — مبادي اختفاء الزهرة بالعروض

| | | |

# جدول مصلحة القيسفون

# جدول مطرح الشعاع

لابي الوفا

| | | |

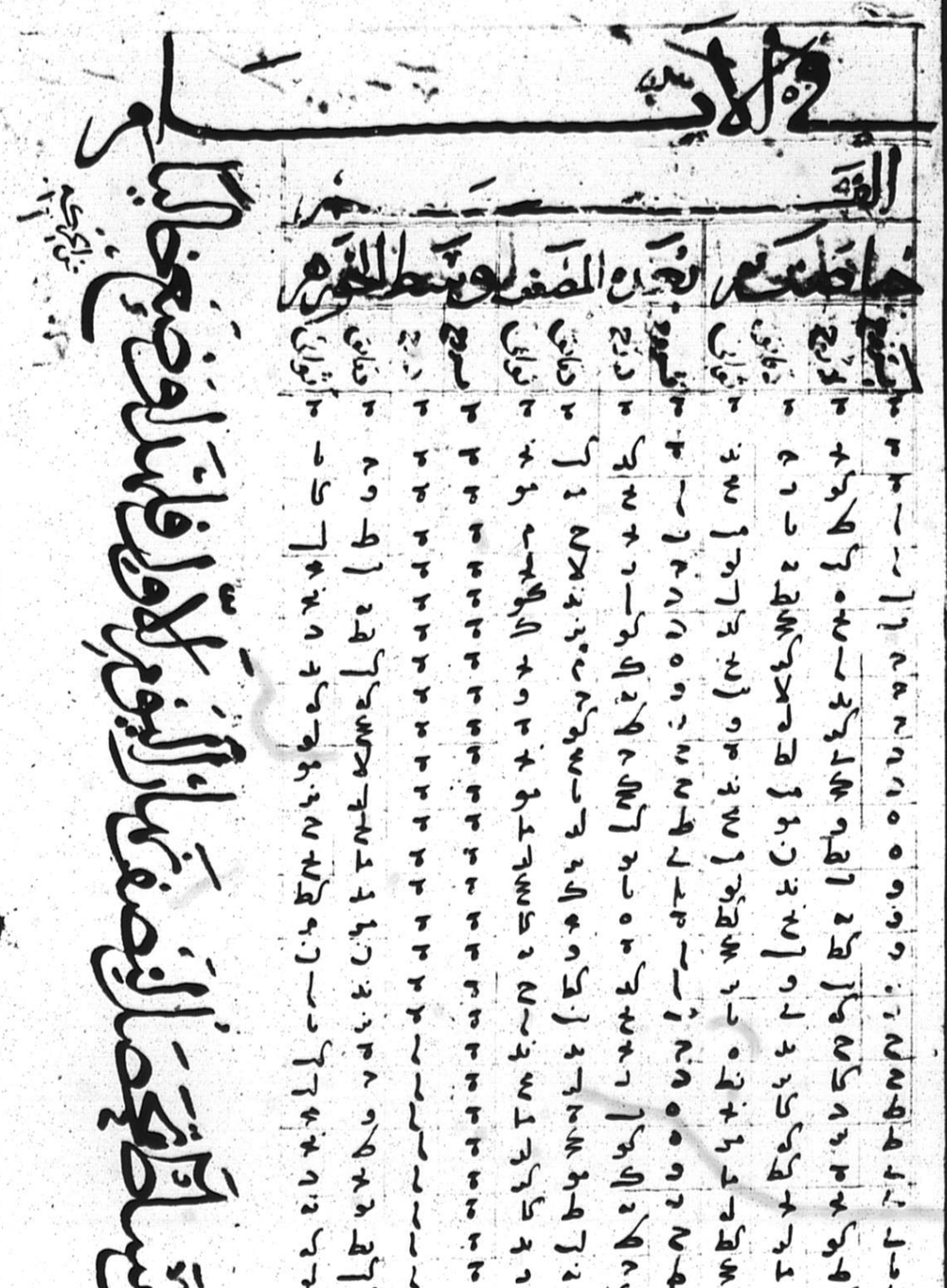


الاوسط فانه لا يصح الا بنصف الاوسط

# جدول حركات اوساط النيرين

| عدد السنين | الشمس وسطها | الشمس احصاء | الشمس دلتها | القمر وسطها | القمر احصاء | القمر دلتها |
|---|---|---|---|---|---|---|
| [illegible] | [illegible] | [illegible] | [illegible] | [illegible] | [illegible] | [illegible] |

# اوج الشمس في اول الهجرة

# في البساعات

## القسم

| الكواكب | زحل | المشتري | المريخ | الزهرة | عطارد |
|---|---|---|---|---|---|
| بسائط | [illegible] | [illegible] | [illegible] | [illegible] | [illegible] |
| فروعه | [illegible] | [illegible] | [illegible] | [illegible] | [illegible] |
| بالبروج | [illegible] | [illegible] | [illegible] | [illegible] | [illegible] |

## خاصة بدون المضعف

| الجوهر | [illegible] |
|---|---|
| [illegible] | [illegible] |

خذ الزيادات من جداول التسمية لكل اذا اردت الفروض الكلية على اوجها

تم الاوج المطلوب

# فصل في موضع الكبد على عمر يعقوب

اذا اردنا معرفته بالحساب اخذنا سني يزدجرد التامة وزدنا عليها عدة سنة الهجرة اربعا
وخمسين والقسامر جميعا الادوار وهي خمسة وعشرون آ سنة فما بقي اقل من دور مرناه في ٣٦٥ فقسمنا المبلغ على خمسة وعشرين
فخرج الدرج ومرنا الآحاد في ٦٥ وقسمنا المبلغ على عدد ٢٤ فخرج الدقائق والحاصل هو وسطه
وانما بالجدول طلبنا الباقي في الابواب الاربعة واخذنا بازاء مركز زحل وسطه فقضاه ايام الدور
سني يعقوب على عمر وان شئنا اخذنا سني ذي القرنين التامة اول الادوار دون سني الاول وزدنا عليها مائة وعشرين سنة
والقسامر الادوار فما بقي اقل من دور فعلنا به كما ذكرنا ولا نعتبر السنة
التي يحسب فيها حتى يمضي احد يوم من شباط

## والمعول هو الاول والله الموفق

## جدول حركة الكبد على عمر الفرس في تاريخ الفرس والروم انصا

| | | |

# جدول کلی لمعرفة وسط المریخ بالتواریخ کلها

## حرکته فیها

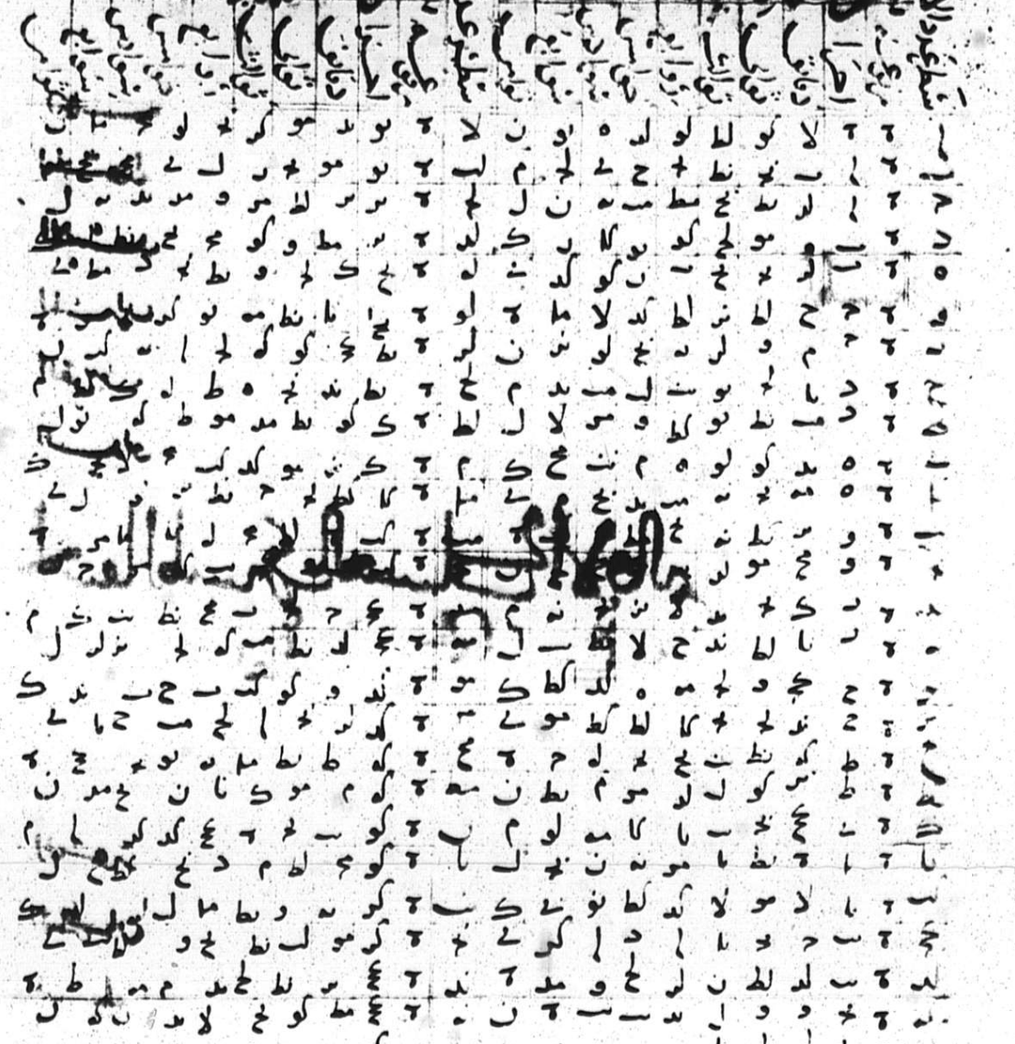

# جدول کلی لمعرفة خاصة المریخ بالتواریخ کلها

## حرکته فیها

# جدول التعديل الاول للمسرح

ينقص على المركز وزاد على المركز بعد تصحيح التعديل

| | | |

# جدول اختلاف البعد الابعد للمريخ

نضرب هذه الدقايق في البعد الابعد وننقص من التعديل الثاني

## البعد الابعد

| | | |

# جدول المقنطرة الأولى للمريخ

# جدول عرض المريخ في الشمال

# جدول عرض المريخ في الجنوب

# جدول طول المريخ واختلافه في الاقاليم

## مبادي اختلافه بالعشرات

# جدول الكواكب في خاصة الزهرة بالتوارخ كلها

حركة شمس

حركة قمر

# جدول التعديل الاول للزهرة

نقص من المركز وزيادة في الخاصة لتصل بعدين

ا

ب

ج

د

ه

و

ز

ح

ط

ي

ك

ل

م

ن

س

ع

ف

ص

ق

ر

ش

ت

ث

خ

ذ

ض

ظ

غ

# جدول التعديل الثاني للزهره

تعديل البعد

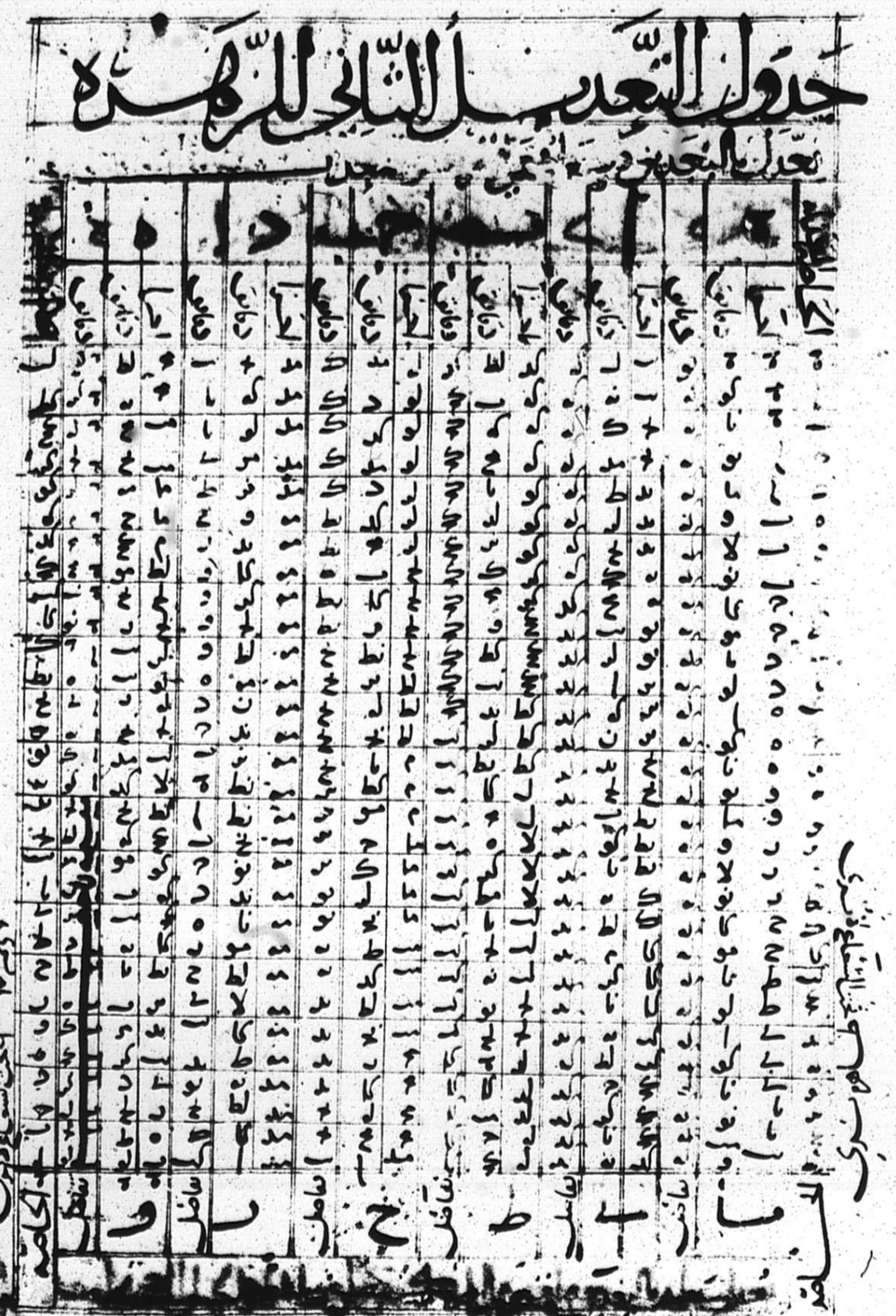

# جدول اختلاف البعد الابعد للزهره

تضرب هذه الدقايق في البعد الابعد وتنقص من الجدول الثاني

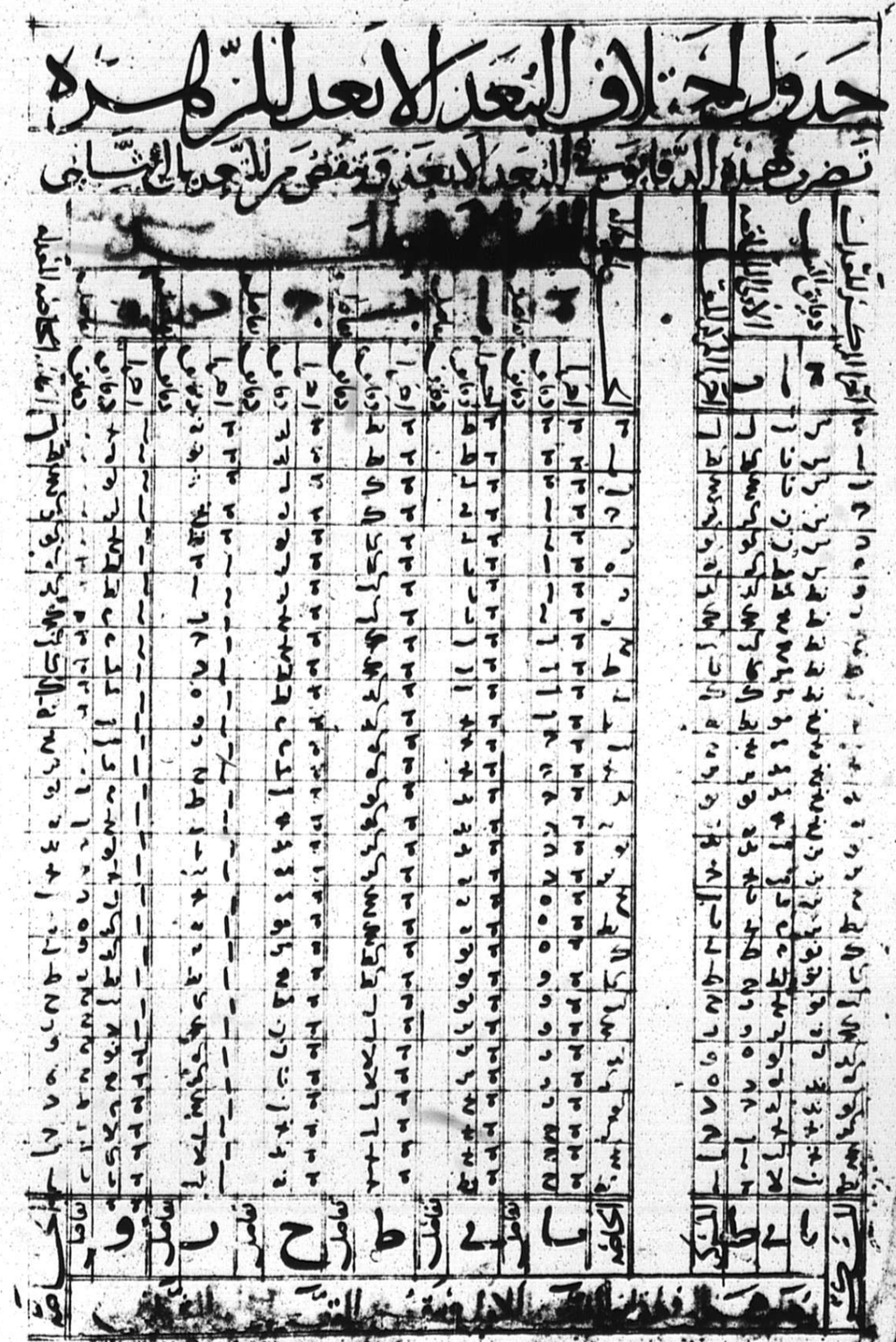

# جدول اختلاف البعد الاول

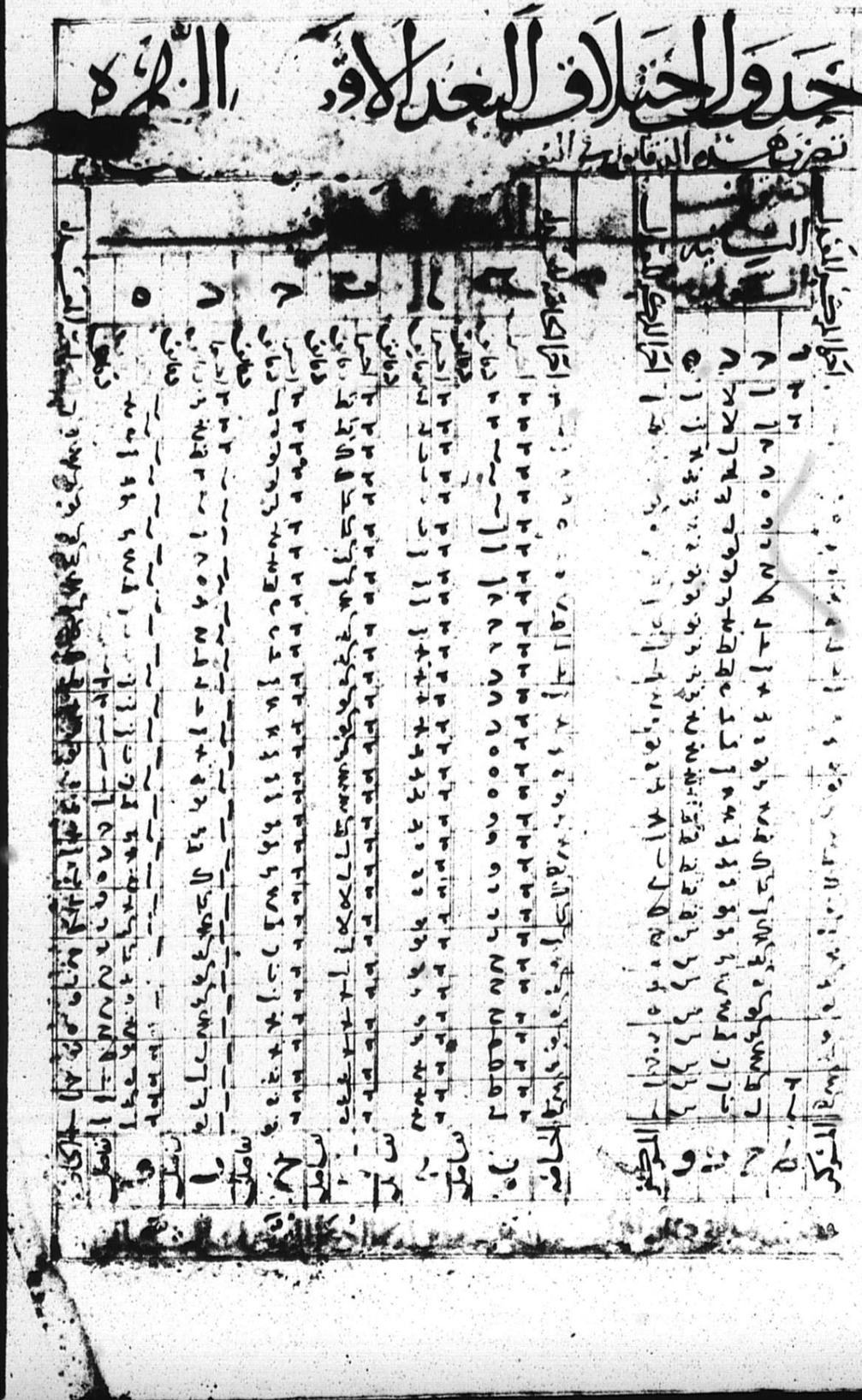

# جدول المقام الاول للزهره

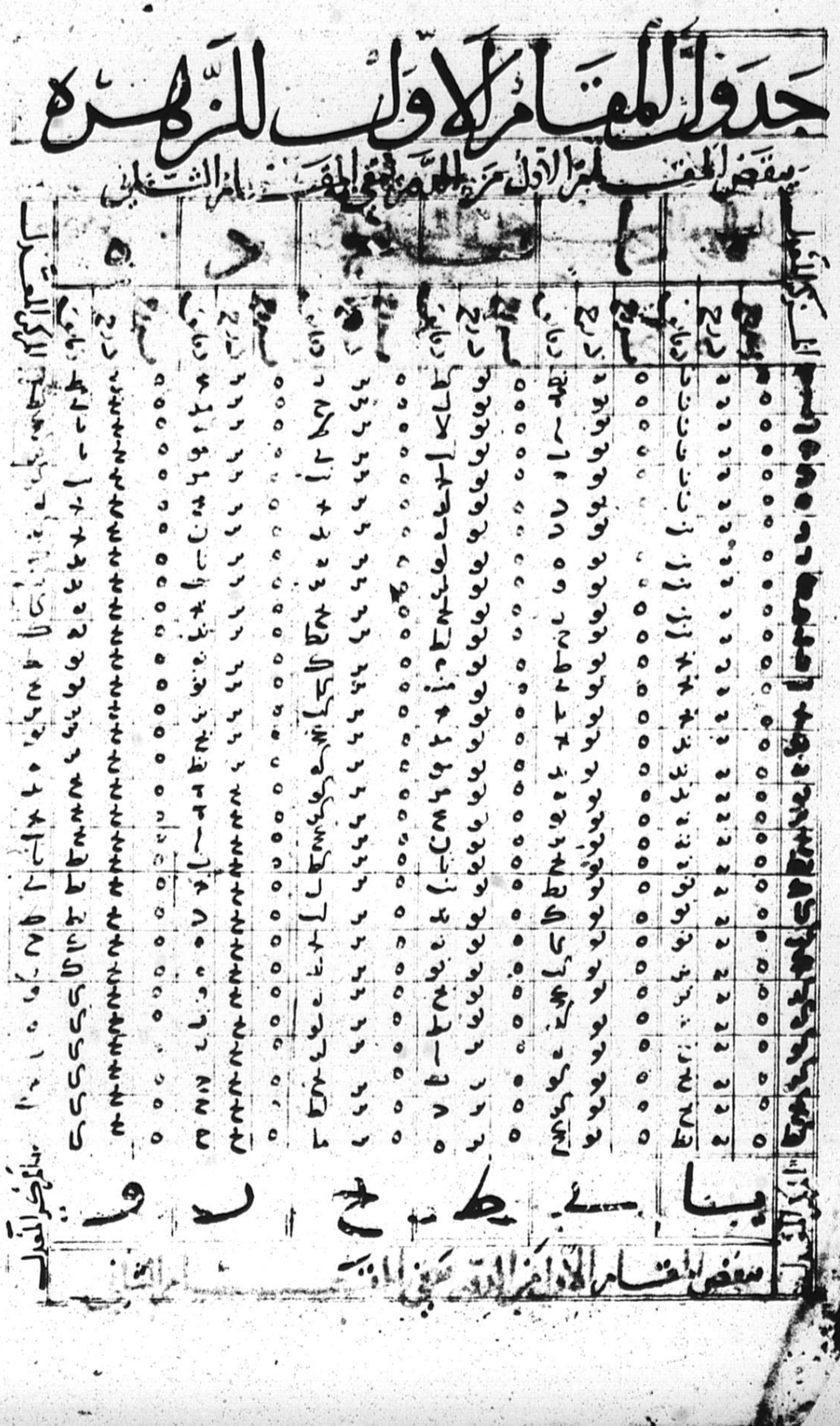

# جدول العروض الثلثة للزاهرة

العرض الاول

العرض الثاني

شمالي الشدا

دوايرس الميل

ميل الجميع

ميل الجميع

الملك في دقايق النسب يخرج العرض الثاني

# جدول كلي لمعرفة مطالع طارد بالتواريخ كلها

# جدول التعديل الاول لعطارد

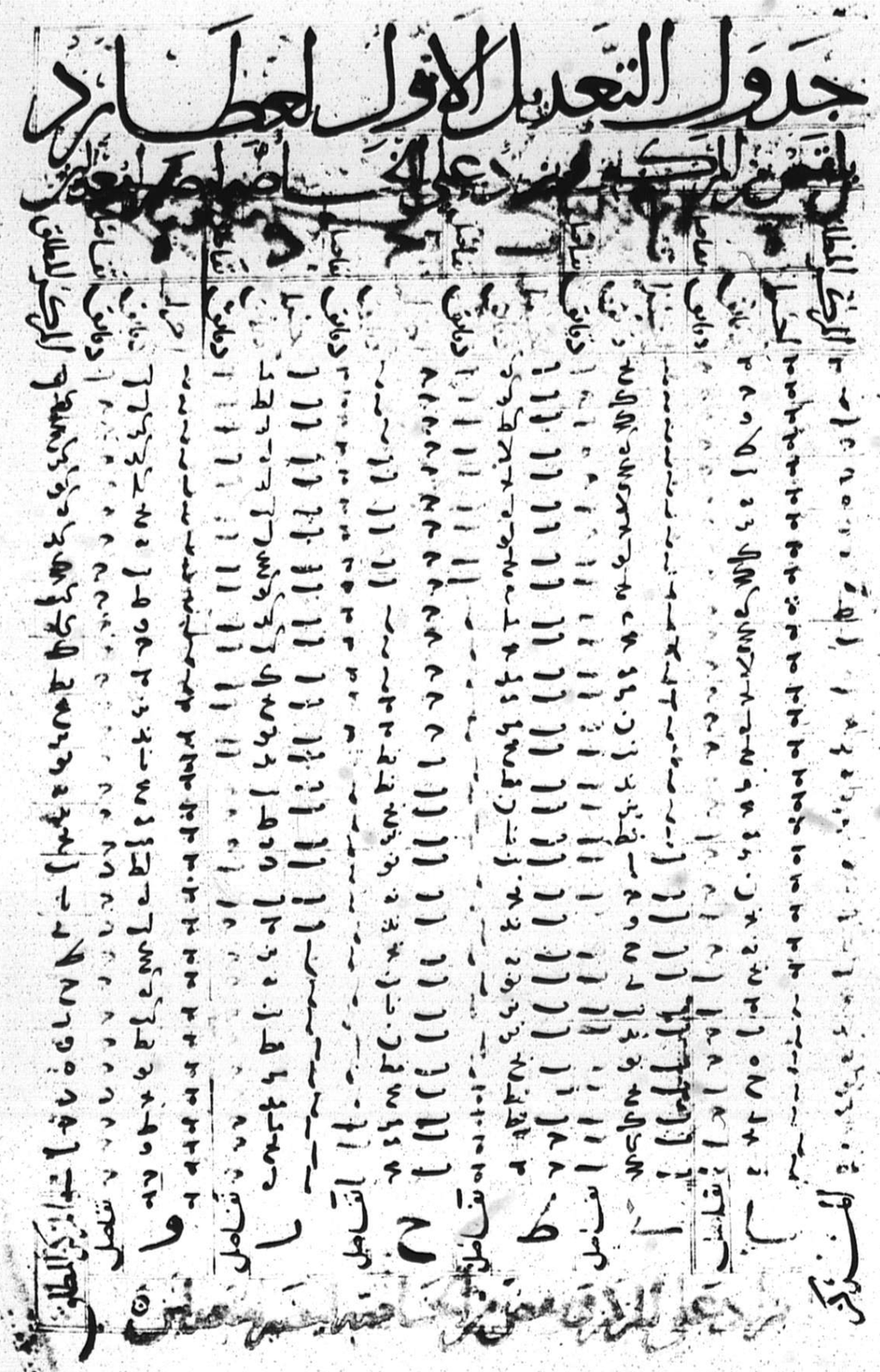

# جدول التعديل الثاني لعطارد

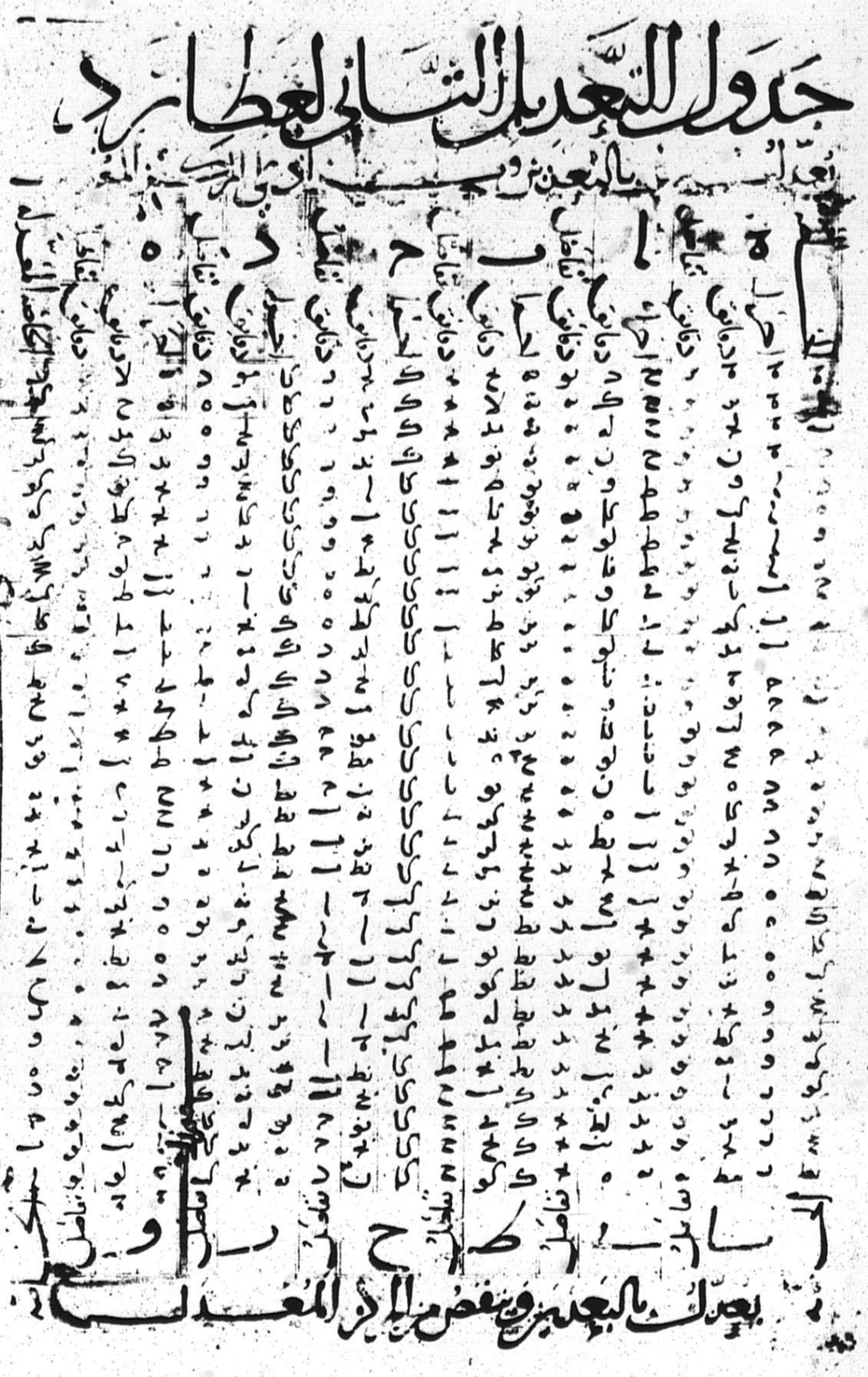

# جدول اختلاف البعد الابعد اعطاء ارد

يضرب هذه الدقايق في الابعد الابعد وينقص من التعديل الثاني

## البعد الابعد

يضرب البعد الابعد في الدقايق الناقصة وينقص من التعديل الثاني

# جدول اختلاف البعد الاقرب اعطاء ارد

يضرب هذه الدقايق في البعد الاقرب ويزاد في البعد الثاني

## البعد الاقرب

يضرب البعد الاقرب في الدقايق الزايدة ويزاد على التعديل الثاني

# جدول المقدار الأول العطارد

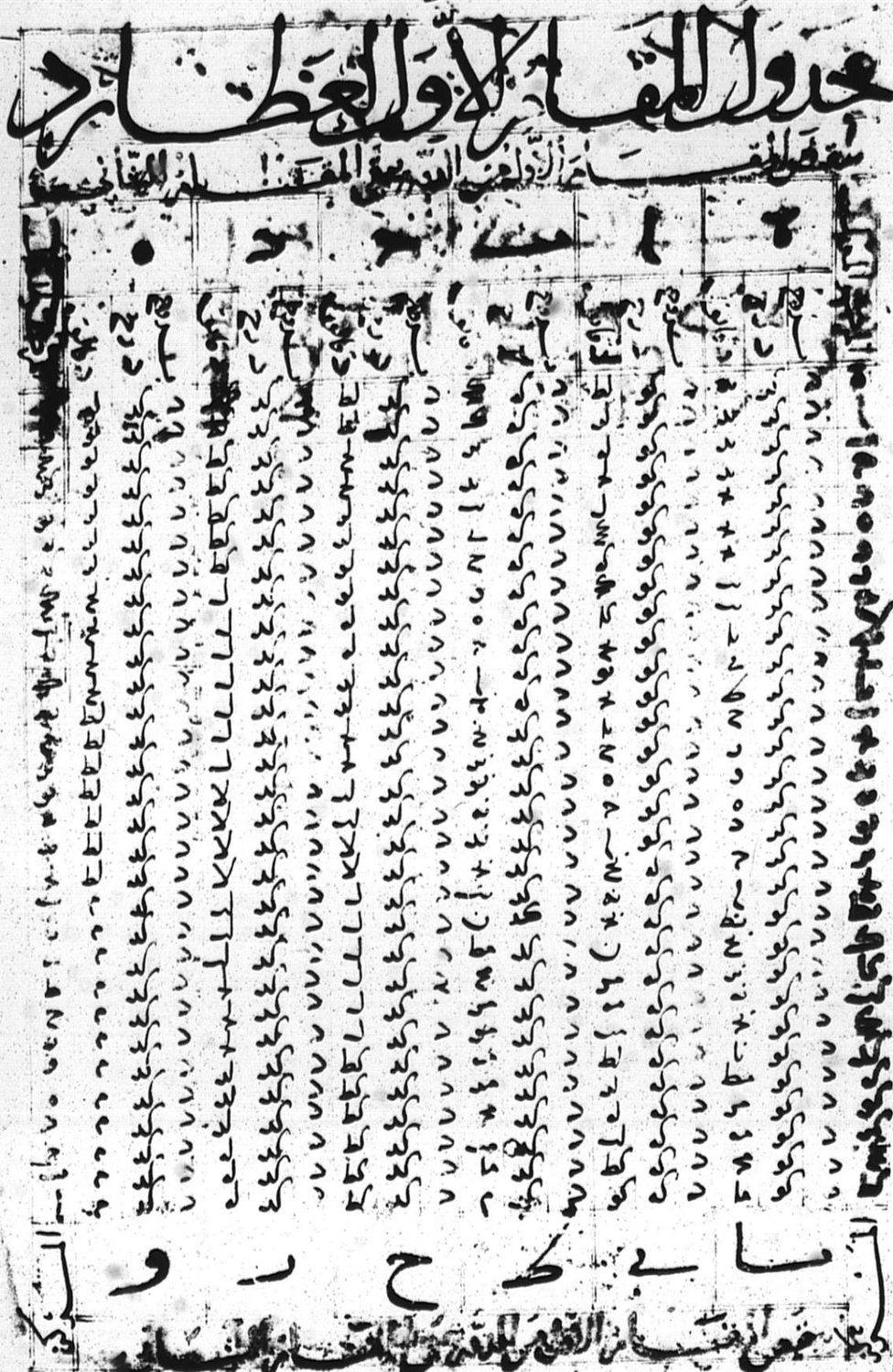

# جدول العروض الثلثة لعطارد

العرض الأول — العرض الثاني

# بقية العروض الثلثة العطارد

# بقية العروض الثلثة العطارد

# جدول لطلوع عطارد والغروب في الأقاليم

مبادي طلوع عطارد بالغروبات

| | | | |
|---|---|---|---|
| الحمل | | | |
| الثور | | | |
| الجوزا | | | |
| السرطان | | | |
| الاسد | | | |
| السنبلة | | | |
| الميزان | | | |
| العقرب | | | |
| القوس | | | |
| الجدي | | | |
| الدلو | | | |
| الحوت | | | |

مبادي طلوع عطارد بالغدوات

| | | | |
|---|---|---|---|
| الحمل | | | |
| الثور | | | |
| الجوزا | | | |
| السرطان | | | |
| الاسد | | | |
| السنبلة | | | |
| الميزان | | | |
| العقرب | | | |
| القوس | | | |
| الجدي | | | |
| الدلو | | | |
| الحوت | | | |

# جدول لسير الكواكب السبعة في البروج العالية

| | | | | | | | | | | | |
|---|---|---|---|---|---|---|---|---|---|---|---|
| | | | | | | | | | | | |
| | | | | | | | | | | | |
| | | | | | | | | | | | |

# جدول لاستخراج الزايرجة المقوم لكل سنة

## خلاصة الجدول

| | | |

# جدول المقام الأول للمشتري

| | | |

# جدول اختلاف البعد الابعد المشترك

بصر في البعد الابعد في نقص البعد الثاني

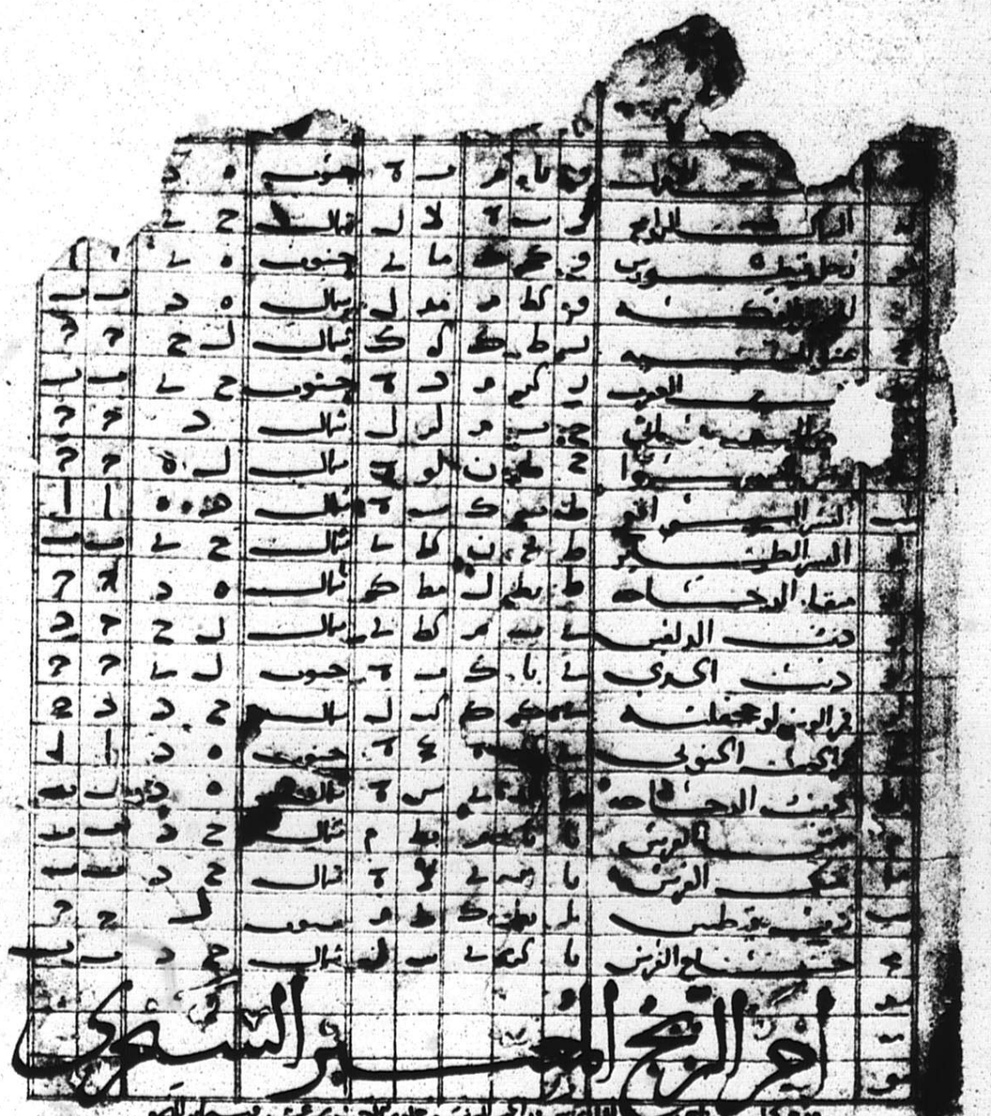

أم الزيج الجبر السطوحي

Dr Gibbly
157 [illegible]
[illegible]
30.12.20

الاصل المنقول منه وهي من تصنيف مصنف

ومصنفه الشيخ الحازني رحمه الله